



MEMORIA DE ACTIVIDADES

JULIO24 / JUNIO25

MEMORIA DE ACTIVIDADES

JULIO24 / JUNIO25

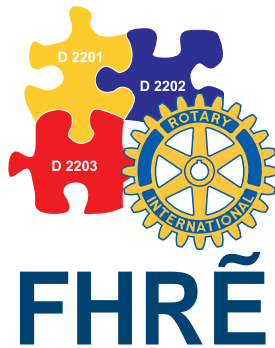

Fundación Humanitaria de los Rotarios Españoles

Edita: FHRE
Fundación Humanitaria de los Rotarios Españoles.

Fotografías: FHRE

Índice

Introducción. Saluda del Presidente

Informe año 2024-2025 del Director

Proyectos realizados 2024-2025

Proyectos sociales

Proyectos de Cooperación Internacional al Desarrollo

Información Económica-Cuentas

Organigrama y Estructura

Oficina Central y Delegaciones

Entidades Colaboradoras

Introducción

Saluda del Presidente

Queridos compañeros y amigos: Siempre me resulta un placer dirigirme a todos vosotros aprovechando algún motivo.

En esta ocasión es para despedirme de todos como presidente de nuestra FUNDACIÓN.

Ha sido un gran honor, para mí, Presidirla durante estos 6 años, tiempo máximo establecido en los Estatutos, que me ha permitido conocer y ver lo importante que resulta para ayuda a los Clubes y para nosotros mismos los rotarios.

Ya sabéis que, gracias a ella, podemos presentarnos, en representación de los Clubes, ante Organismos Oficiales y conseguir financiación para proyectos de ayuda humanitaria, así como conseguir las desgravaciones fiscales por Donaciones tanto de personas físicas como Jurídicas.

En estos 6 años la hemos visto crecer tanto en ingresos como dando servicio a los Clubes.

Se pasó de una recaudación de 1.317.830€ en 2020-2021 a 1.868.612 en 2024-2025, teniendo en cuenta la extraordinaria recaudación de este último año motivada por la DANA, alcanzó los 478.000€.

En definitiva, comparando desde al año 2019 al 2025 el incremento de recaudación ha sido del 69% a pesar del descenso de Donaciones del Distrito 2022.

También quiero destacar la gran cantidad de proyectos que se llevan a cabo con la intervención de La Fundación Humanitaria, en representación de los distintos Clubes. Este último año 24-25 se han realizado 24 proyectos dentro del

Marco de cooperación exterior y 43 proyectos sociales en sus Respectivos Distritos.

Mi gran satisfacción de este último año 2025 ha sido conseguir que el Distrito 2202 se reincorpore a la misma tras varios años de ausencia, aunque siempre dimos asistencia al Club que nos lo pidió.

Estoy muy agradecido a todos los diferentes miembros del patronato. Durante estos 6 años, siempre he sentido su apoyo y espíritu de colaboración.

Quiero destacar y agradecer la magnífica labor que realiza, al frente de la oficina Gema y hacer mención muy especial al gran trabajo que, desde el principio, lleva a cabo el Director, Alejandro Amoedo.

Muchas gracias Alejandro

Y, por último, me satisface saber que queda en muy buenas manos, presidida por nuestro compañero rotario y PGD Dimas Rizzo.

A todos muchas gracias y os envío un fuerte abrazo.

Isidoro Ales Gómez
Presidente de la FHRE

Informe del Director

Con mucha satisfacción presento este resumen de la actividad realizada por la Fundación Humanitaria de los Rotarios Españoles.

Nuestra Fundación

La Fundación Humanitaria de los Rotarios Españoles fue creada en el año 2003 mediante escritura de fecha 8 de Mayo otorgada por el notario de Blanes, D. Antonio Valcárcel Sánchez.

Tal como expresan sus estatutos, la Fundación es una organización sin ánimo de lucro y su objetivo principal es la cooperación exterior para el desarrollo y lucha contra la pobreza. Además, llevar a cabo otros proyectos, como son dar soporte económico a todo tipo de obra social, docente, cultural, artística, benéfico-asistencial, deportiva y similar, estimulando y fomentando el ideal de servicio y voluntariado.

Se encuentra inscrita en el Registro de Fundaciones del Ministerio de Educación Cultura y Deporte por resolución "Orden ECD/2014, de 10 de Marzo" (número de registro 1633EDU) y también se encuentra inscrita en el Registro de Organizaciones no gubernamentales para el desarrollo de la Agencia Española de Cooperación Internacional para el Desarrollo, dependiente del Ministerio de Asuntos Exteriores, Unión Europea y Cooperación.

Como ONGD se le aplica el régimen especial regulado por la Ley 49/2002, de 23 de diciembre, de Régimen fiscal de las Entidades sin fines lucrativos y de los Incentivos fiscales al Mecenazgo.

La Fundación está compuesta en nuestro país por 250 clubes que integran a 4.783 rotarios y rotarias, los cuales aportan sus conocimientos, su trabajo como voluntarios/as y sus recursos

para dar cobertura a los programas emprendidos desde sus áreas de proyectos sociales y de cooperación internacional al desarrollo. Además, contamos con gran cantidad de familiares y amigos, que de forma particular o desde los puestos directivos que ostentan, ayudan con sus donaciones a desarrollar nuestra actividad.

En los países donde llevamos a cabo proyectos de cooperación, son los clubes y los rotarios y rotarias de estos países los que actúan como contrapartes locales bajo la misma filosofía rotaria de intervención social basada en el voluntariado, lo que permite que la globalidad de los recursos siempre se pueda destinar íntegramente al desarrollo y ejecución de los proyectos y programas, destinándose a los grupos de población más vulnerables, que constituyen siempre nuestra máxima prioridad. Los integrantes de la Fundación son profesionales comprometidos/as con lograr un mundo mejor y más justo.

Los objetivos son fijados por el Patronato a propuesta de los clubes rotarios españoles, pero todos ellos están encaminados a cumplir con los principios básicos de Rotary en cuanto a filosofía y áreas de actuación.

Nuestra misión como miembros de la Fundación es promover el desarrollo humano de las personas más desfavorecidas en los países más necesitados, implicándoles en cada intervención como protagonistas de sus propias vidas y procurando la mejora de su nivel de vida.

Nuestros proyectos deben ser sostenibles y mensurables y estar encuadrados en nuestros principales sectores de intervención:

- Promoción de la Paz.
- Protección de madres e hijos.
- Lucha contra las enfermedades.
- Apoyo a la educación.
- Suministro de agua salubre.
- Desarrollo de las economías locales.
- Protección del medioambiente.

Dana24, Volcán de La Palma e Incendio en Valencia

Los desastres ocurridos desde el año 2020, la pandemia del COVID19 (marzo de 2020), la erupción del Volcán de La Palma, el 19 de septiembre de 2021 cuya duración fue de 85 días, la Guerra Ruso-Ucrania, conflicto bélico que desembocó el 23 de febrero de 2022 en la invasión rusa de Ucrania y que a día de hoy sigue activa, el terremoto que sacudió Marruecos a principios de septiembre de 2023, el incendio en Valencia (22.02.2024) y las inundaciones provocadas por la DANA a finales de octubre de 2024 ha condicionado de forma notable las actuaciones de los clubes, pero en general hemos seguido dando una gran respuesta ayudando dentro de nuestras posibilidades. Además, gracias al trabajo e ingenio de los rotarios y rotarias, creo que hemos hecho una gran labor.

UNO PARA LA PALMA: Se abrió una cuenta, a través de la FHRE, para acumular todas las donaciones recibidas, tanto de particulares como de empresas, Clubes Rotarios y sus socios/as para emplearlo en la reconstrucción de los centros docentes que se han visto afectados por la erupción volcánica. Para ello, la FHRE, en representación de los Clubes Canarios: R.C. Tenerife Sur, R.C. Tenerife Ramblas, R.C. Santa Cruz, R.C. Puerto de la Cruz, R. C. La Laguna, R.C. de Maspalomas, R.C. de Lanzarote, R.C. Ciudad de Arucas y R.C. de Lanzarote-Costa Tegui se ha firmado un acuerdo con el Gobierno de Canarias para colaborar en la gestión y ejecución del proyecto de construcción de un Centro Educativo para reubicar al alumnado escolarizado en los centros docentes destruidos por el paso de la lava. A fecha de cierre de este informe la cantidad recaudada ha sido de casi **336.785,15€**.

DANA24: Hace 7 meses, como respuesta inmediata a la devastadora DANA que afectó principalmente a la zona de Valencia y alrededores, se constituyó un comité con el objetivo de coordinar la ayuda rotaria de los 3 Distritos a las personas y comunidades damnificadas. Se procedió a abrir una cuenta especial en la FHRE que permitió canalizar de manera sencilla y eficaz las aportaciones económicas procedentes de

donaciones individuales, clubes y distritos. A día de hoy, la cuenta especial presenta unos ingresos totales de **478.487,20€**, unos gastos de **475.207,20€**, y un saldo restante de **3.280€** que ya está comprometido y será desembolsado en breve.

AYUDA INCENDIO VALENCIA: Se abrió una cuenta en la FHRE para acumular todas las donaciones recibidas y así ayudar a los damnificados del incendio en la ciudad de Valencia. Lo acumulado en dicha subcuenta se ha ejecutado con el pago de las facturas por los gastos legales de reclamación de daños.

Los números

Movimientos contables 1 de Julio de 2024 a 30 de Junio de 2025

El movimiento generado este último año rotario, ha sido de **1.868.612,35€**.

El cambio contable en las normas, que nos impusieron el Protectorado y la Auditora desde el año 2021-2022, distorsionan la comparativa de las cifras con años anteriores. Las indicaciones contables nos exigen que se registre como ingreso sólo aquellas donaciones que realmente se han ejecutado con el pago de facturas o transferencias a otras ONG, para ayudar en sus proyectos sociales. Esto quiere decir que los ingresos realizados para proyectos como lo recaudado para la Escuela en la Palma, como el proyecto no se ha iniciado no se puede contabilizar como ingreso hasta que no se paguen las facturas.

Comparando los datos desde 2019 al año actual el aumento ha sido de un 69%. Si lo hiciésemos desde el año 2012, año en que se constituyó el Patronato tras la aprobación, por unanimidad, de los estatutos, el incremento ha sido del 1.127%, lo que considero un crecimiento realmente muy importante. Este año hemos superado el millón y medio de euros.

El total de los gastos generales de la Fundación ha ascendido a **46.930,87€** lo que representa el 2,51% de la cifra total movilizada este año rotario. Los ingresos totalizaron la cantidad **57.351,90€**, lo que origina un superávit de **10.421,11€**.

En el año fiscal 2024 se han expedido 1.185 certificados a donantes, para que puedan beneficiarse fiscalmente en sus declaraciones de la Renta o Sociedades, entre los que están incluidos, al igual que en años anteriores, aquellos donantes que lo han hecho en especie.

Convenios

A lo largo del año y para cumplir con nuestra función de ayuda a los clubes, hemos firmado los siguientes convenios:

- Convenio de colaboración con el INSTITUT CONTRA L'EXCLUSIÓ SOCIAL CAN GAZÀ, en representación del Rotary Club de Palma Junípero Serra para la instalación de una cocina industrial en beneficio de los usuarios del Institut, que se encuentran en situación de exclusión social extrema, con el objetivo de recuperar su dignidad y posible reinserción social.
- Acuerdo de colaboración entre La Fundación ASISA y la FHRE para la celebración del Premio Balmis del Rotary Club de Alicante.
- Convenio de colaboración entre Sonrisa Médica y la Fundación Humanitaria de los Rotarios Españoles en nombre y representación de Rotary Club Palma Ramon Llull para colaborar en el proyecto "II Fòrum Temps de pati saludable", destinado a concienciar sobre la importancia del tiempo de patio en los centros escolares como espacio saludable, física y emocionalmente, que potencie la creatividad y el aprendizaje a través del juego libre y la experimentación saludables.
- Acuerdo de colaboración entre la FHRE y el RC de Santa Cruz de Tenerife para el desarrollo y ejecución del II Congreso Educativo y Cultural Isla Bonita a celebrar en noviembre de 2025, financiado por el Cabildo Insular de La Palma.
- Rotary Polio Race: Acuerdo de colaboración entre el Rotary Club de Zurbarán y la FHRE para llevar a cabo la

recaudación de fondos a través de una carrera mundial en beneficio del programa de La Fundación Rotaria, PolioPlus. La FHRE actúa en nombre y representación del Rotary Club de Madrid Zurbarán, siendo este último el organizador del proyecto.

- Convenio de Colaboración entre Asociación Waldorf Sevilla Girasol y la Fundación Humanitaria De Los Rotarios Españoles, en representación del Rotary Club de Huelva para la creación de un programa específico denominado "Apoyo a la Escuela Waldorf Sevilla Girasol" con impacto social en la infancia, la inclusión educativa y el desarrollo comunitario.
- Convenio de Colaboración entre La Asociacio De Pares Tda-H Menorca y La Fundación Humanitaria De Los Rotarios Españoles en nombre y representación del Rotary Club Mahón-Mô para el desarrollo del proyecto social "Taller de Robótica - WRO" Menorca destinado a facilitar a niños y adolescentes con diversos grados de neurodivergencia un entorno de colaboración y participación social enfocado al aprendizaje de la robótica y nuevas tecnologías, desde la perspectiva de la cultura MAKER para que actúen de catalizador y faciliten la cooperación entre todos los participantes.
- Acuerdo de Donación permanente de 2 vehículos camiones, propiedad del Consejo Insular de Menorca a La Fundación Humanitaria De Los Rotarios Españoles, en representación del RC De Mahón-Mo para su posterior donación al RC de Paraguay que lo aportarán al cuerpo de bomberos voluntarios de Caacupe (Paraguay).
- Contrato de donación de 5 incubadoras térmicas entre el Servicio Murciano de Salud y la Fundación Humanitaria de los Rotarios Españoles (FHRE) en representación del Rotary Club Molina de Segura.

Las convocatorias de ayudas

- Finalización del proyecto: “Reforzar el sistema público de salud hondureño a través de la mejora de la atención primaria en salud incorporando el enfoque de género, en 10 comunidades rurales del Municipio de San Lorenzo, Departamento de Valle, Honduras”. El proyecto fue presentado dentro de la Convocatoria 2023 para la ejecución de proyectos de cooperación para el desarrollo en el exterior promovidos por los agentes de cooperación. Ha contado como contraparte local con la Fundación para el Desarrollo de la Zona Sur (FUNDESUR) y, con el apoyo de los Clubes Rotarios de Galicia. La ayuda de la Xunta de Galicia fue del total de lo solicitado: **182.171,35€**.

<https://www.fhre.es/entrega-a-las-autoridades-publicas-de-salud-de-honduras-departamento-de-valle-de-la-infraestructura-del-centro-de-salud-comunitario-de-la-criba/>

- Finalización del proyecto de **abastecimiento de agua de Sokoni-KENIA**, presentado a la convocatoria de subvenciones de la Diputación de Badajoz, destinadas a ONGD y otras asociaciones sin ánimo de lucro que desarrollen Proyectos de Cooperación Internacional al Desarrollo durante 2024. La subvención recibida fue de **13.270,90€**, teniendo como socio local al Rotary Club of Karura y con el apoyo de los Clubes Rotarios de Extremadura.

<https://www.fhre.es/proyecto-de-abastecimiento-de-agua-de-sokoni-kenia/>

- El proyecto “**Mejora de la atención en salud de personas albinas de 7 distritos de Malawi**”, en proceso de ejecución, fue subvencionado por la Consejería de Familia y Asuntos Sociales, Dirección General de Cooperación e Inmigración de la Comunidad Autónoma de las Illes Balears, teniendo como contraparte local, a Beyonce Suncare Malawi. La ejecución de este proyecto ha sido posible gracias al apoyo de los Clubes Rotarios de Islas Baleares.

<https://www.fhre.es/concesion-subvencion-illes-balears-para-ejecutar-proyectos-de-cooperacion-para-la-transformacion-global-para-el-ano-2024/>

- Finalización del proyecto **“Abastecimiento de agua potable en la Colina de Reo-Burkina Faso”**. Dicho proyecto se presentó, en representación del Club Rotario de Valladolid, a la convocatoria 2024 de la Dirección de Acción Exterior de la Consejería de la Presidencia de la Junta de Castilla y León, para intervenciones en la modalidad de cooperación económica en condiciones no reembolsables en países en desarrollo, contando como contraparte local con la Organización Católica para el Desarrollo y la Solidaridad/Caritas (OCADES Caritas Burkina) y recibiendo una subvención de **37.606,00€**.

<https://www.fhre.es/abastecimiento-de-agua-potable-en-la-colina-de-reo-burkina-faso/>

- La Fundación (FHRE) fue beneficiaria de una subvención de la Xunta de Galicia, para el proyecto: **“Fortalecida la Red de Salud pública del Distrito Municipal N° 8 (Plan 3000), Santa Cruz de la Sierra (Bolivia) – Fase II”**. El proyecto fue presentado dentro de la Convocatoria 2024 para la ejecución de proyectos de cooperación para el desarrollo en el exterior promovidos por los agentes de cooperación. Cuenta como contraparte local con la Fundación Intercultural NOR SUD y, con el apoyo de los Clubes Rotarios de Galicia. El proyecto, recibió la ayuda de la Cooperación Gallega por el total de lo solicitado: **184.993,00€**.

<https://www.fhre.es/fortalecida-la-red-de-salud-publica-del-districto-municipal-numero-8-plan-3000-santa-cruz-de-la-sierra-bolivia-fase-ii/>

- La Fundación (FHRE) ha sido beneficiaria de una subvención de la Junta de Castilla La Mancha, para el proyecto: «Mejorar el acceso al agua de forma asequible, sostenible, sin discriminación de la comunidad rural de Llano Grande, municipio del Triunfo, departamento de Choluteca, Honduras.» El proyecto fue presentado dentro de la Convocatoria 2024 para la realización de proyectos

de cooperación internacional para el desarrollo. Cuenta como contraparte local con La Fundación Para El Desarrollo De La Zona Sur (FUNDESUR) y, con el apoyo de los Clubes Rotarios Manchegos. El proyecto, ha conseguido una ayuda de **60.000,00€**.

<https://www.fhre.es/mejorar-el-acceso-al-agua-de-forma-asequible-sostenible-sin-discriminacion-de-la-comunidad-rural-de-llano-grande-municipio-del-triunfo-departamento-de-choluteca-honduras/>

- El Excmo. Cabildo Insular de La Palma y la Consejería de Educación, Formación Profesional, Actividad Física y Deportes concedieron una subvención directa por razones de interés público, a favor de la Fundación Humanitaria De Los Rotarios Españoles con destino a financiar los gastos derivados de la celebración del **Congreso Educativo y Cultural Isla Bonita**, en la isla de La Palma, en representación del Rotary Club de Santa Cruz de Tenerife. El total de la ayuda directa fue de **140.000€**.

<https://cecislaborita.com/>

- Realización del proyecto Sembrando Esperanzas - **“Mejorar las condiciones de vida de la población campesina de 3 municipios de la Región Sur de República Dominicana, consolidando su seguridad alimentaria de forma sostenible y sin discriminación”**, aprobado por el Concello de Santiago de Compostela en el marco de la Convocatoria de Subvenciones de Cooperación al Desarrollo 2024. La subvención recibida ha sido del total de los solicitado (**39.896,35€**) y el proyecto está apoyado por el RC de Santiago de Compostela, siendo el socio local el Centro de Estudios y Promoción Social (CEPROS).

<https://www.fhre.es/sembrando-esperanzas/>

Proyectos realizados por nuestra mediación

Las ayudas que prestamos a los clubes son múltiples y diferentes. Bien facilitando certificados a los donantes para utilizar los beneficios fiscales, bien firmando convenios para poder optar a ayudas y realizar proyectos, evitar el pago de IVA en la realización de eventos, custodiando sus fondos y prestando asesoramiento jurídico. Es decir, hemos servido de paraguas legal y fiscal a los clubes que operaron por nuestra mediación.

Los proyectos realizados los podemos dividir en aquellos que se han realizado dentro del marco de Cooperación Exterior al Desarrollo ayudando en aquellos países desfavorecidos y proyectos sociales llevados a cabo en nuestro país.

En total se han llevado a cabo un total de 24 proyectos de cooperación exterior al desarrollo en países extranjeros y 43 proyectos sociales en España.

Conclusiones

La Fundación Humanitaria impulsa y canaliza la acción solidaria de los Clubes Rotarios de España desde la transparencia y la eficiencia, prestándoles ayuda en múltiples aspectos: bien facilitando certificados a los donantes para utilizar los beneficios fiscales, bien firmando convenios para poder optar a ayudas y realizar proyectos, custodiando sus fondos y prestando asesoramiento jurídico, cumpliendo así los objetivos al servir de paraguas legal y fiscal de los clubes que operan por nuestra mediación. También ayuda a la Fundación Rotaria en su captación de fondos; en definitiva, se ha convertido en un instrumento fundamental para los clubes rotarios españoles.

Alejandro Amoedo Ruiz

Director de la FHRE

Proyectos 2024-2025

Proyectos de Acción Social y Comunitaria

A continuación, detallamos los proyectos de Acción Social más importantes, que incluyen los que realizamos en ayuda a catástrofes y emergencias, en los que hemos invertido la cantidad de 1.071.718,10€.

Para nuestra Fundación seguirá siendo una labor prioritaria la implicación en ayudar a los afectados.

1) Apoyo Escuela Waldorf Sevilla Girasol

La Asociación Waldorf Sevilla Girasol y el **Club Rotary de Huelva** han colaborado en un acuerdo con la Fundación Humanitaria de los Rotarios Españoles (FHRE) para garantizar una educación libre y sostenible para los niños, lo que demuestra una alianza entre estas entidades para proyectos infantiles.

Este acuerdo nace con una visión clara: construir una estructura sostenible que garantice una educación libre, viva y en sintonía con los ritmos naturales del desarrollo infantil, basada en los valores de la pedagogía Waldorf.

2) Gimnasio de Rehabilitación Oncológica

Recaudación de donaciones de parte del **RC Alicante Lucentum** Puerto y donaciones de particulares y empresas para la creación de un área de rehabilitación oncológica en el Hospital de San Juan de Alicante, destinado a mejorar la calidad de vida de los pacientes con cáncer. El espacio será seleccionado por la gerencia del hospital, con el objetivo de ofrecer un ambiente que no sea percibido como clínico, sino como un gimnasio, fomentando la percepción positiva de los pacientes respecto a su tratamiento y recuperación.

Recaudado en el año 2024-2025: 15.000€.

3) Pet Friendly

El Rotary Club de Avila organizó la II Marcha Pet Friendly en Ávila en favor de la protectora “Entre Perros y Gatos” y “SOS Gredos”.

Las donaciones recibidas servirán para contribuir al desarrollo de ambas asociaciones, colaborando, así, en la creación de instalaciones adecuadas para su labor, ya que, trabajan incansablemente por los animales más vulnerables.

4) Talleres Para Adolescentes: Gestión de Emociones

Debido a los datos actuales sobre salud emocional en la adolescencia, el **RC de Jávea** ha realizado unos cursos - talleres de aprendizaje en gestión emocional basados en la estimulación del pensamiento creativo/constructivo. El fin de hacerlo a través de generar nuevas formas de pensamiento es, no solo conocer y transitar las situaciones que afectan en esa edad, si no también, centrarse en la búsqueda de soluciones a los problemas para darles fin y obtener así unas vivencias felices de esta etapa.

Presupuesto: 6.000€

5) Becas de Estudios

Financiadores: **RC de Gijón, Avilés, Oviedo, Balagares, RC el Prat de Llobregat, Telde Internacional, RC Madrid Castilla.**

Se han invertido **17.146€** en ayudas a 20 jóvenes estudiantes sin recursos. Se sufragan los gastos de matrícula y diversos gastos escolares.

6) Ski Familiar Y Diversidad En La Nieve

Un año más, y por sexto consecutivo, **Rotary Club Granada** ha organizado la actividad solidaria “Esquí Familiar y Diversidad en la Nieve”, que tuvo lugar en estos primeros días del mes de abril en Sierra Nevada. Jóvenes discapacitados de diversos lugares de la geografía española y sus familiares disfrutaron de unos días de deporte, sol y nieve y actividades inclusivas.

Bajo la premisa “Todos somos iguales, todos somos diferentes”, en las cumbres de Sierra Nevada se puede hacer realidad la idea de que “en la nieve, la discapacidad no tiene límites”.

En concreto, se dio la posibilidad a jóvenes deportistas con algún tipo de discapacidad de practicar esquí alpino y disfrutar de la nieve bajo la tutela y apoyo de monitores especializados.

Inversión Del Proyecto: 59.034€

7) Ejercicio Físico Adaptado

Financiador: **Rotary Club Almendralejo.**

Programa de ejercicio físico adaptado para pacientes Oncológicos de la Asociación Oncológica Tierra de Barros, promoviendo la calidad de vida biopsicosocial de personas diagnosticadas de cáncer que estén recibiendo tratamientos oncológicos en la actualidad o hayan finalizado los mismos hace menos de 15 meses, maximizando el empoderamiento del paciente oncológico frente a la gestión de la enfermedad a través de hábitos de vida saludables, redes de apoyo social, actividad física adaptada (pilates, yoga...) impartida por profesionales sanitarios (Psico oncóloga y Fisioterapeuta Oncológica).

Presupuesto Total Necesario: 7.348,59€

8) Un Triciclo Para Lucas

Lucas, que vive en Gandía, es un niño con la enfermedad de Duchenne, una enfermedad degenerativa que afecta a su sistema muscular (distrofia). Poco a poco Lucas ve disminuir su movilidad. La situación familiar de Lucas es complicada, tienen escasos recursos.

Para poder moverse y jugar con sus amigos, ir al cole, Lucas necesita ayuda. Un triciclo adaptado le daría la autonomía necesaria para poder ser más independiente.

Rotary Club Gandia Ducal le ha donado un triciclo adaptado, por lo que Lucas ya puede ir al cole con sus amigos, pedaleando con fuerza hacia su libertad.

9) Vigiles

Aliados del proyecto: Diputación provincial de Ávila, Junta de Castilla y León, Ayto. El Hoyo de Pinares, Asociación Ávila EnClave Etnobotánica, grupos de investigación de universidades próximas, colegios e institutos de la zona, tejido asociativo local y provincial.

El objetivo de este proyecto del **Rotary Club de Ávila** es la regeneración medioambiental de la zona afectada por el incendio forestal de agosto de 2022, así como la conservación y defensa de la biodiversidad, la creación de empleos verdes, la fijación de población y la educación e investigación ambiental. Se realizarán labores de restauración y recuperación ambiental consistentes en la implantación de bosquetes forestales, en unas 5 has, y técnicas de bioingeniería que permitan disminuir la erosión y pérdida de biodiversidad en suelo.

Presupuesto: 25.280€

10) Material Escolar Para Niños Sin Recursos

Desde hace 11 años, **RC Benidorm** tiene como uno de sus proyectos principales el apoyo a la educación y a los escolares de Benidorm. Para ello, en colaboración con la Agrupación Local de AMPA's y la concejalía de Educación del Ayuntamiento de Benidorm, se entregó a los escolares de Benidorm con dificultades económicas todo el material escolar necesario para que puedan realizar una formación correcta y adecuada.

Este año se distribuyeron más 4.000 artículos de papelería y material escolar a alumnos desde 1º de Educación infantil a 6º de Educación Primaria. Ha supuesto un coste de **8.000€**, de los cuales el 80% ha corrido a cargo del Rotary Club y el 20% restante por la empresa local Espriu Benidorm y la familia Roig.

11) Cestas de Esperanza para Familias de Madrid

El **RC de Madrid Serrano** ha ofrecido asistencia alimentaria a 60 familias en situación de vulnerabilidad, especialmente aquellas que dependen del comedor social de Vallecas, gestionado por la Asociación Manos de Ayuda Social. Este año, debido a la redirección de recursos hacia otras zonas afectadas por emergencias recientes, la ayuda habitual se ha reducido significativamente, lo que hace imprescindible este esfuerzo solidario para atender a las 95 personas que conforman esas 60 familias.

Presupuesto: Un total de 2.178,00€ que permitirán donar 60 cestas de Navidad a las mencionadas familias.

12) Equinoterapia Inclusiva.

El **Rotary Club de Benidorm** está marcando la diferencia en la vida de personas con discapacidad ya que, colaborando con el Club de Hípica de Altea, están ofreciendo una experiencia única que combina rehabilitación, desarrollo personal y conexión con la naturaleza.

Un grupo chicos y chicas de la Asociación Doble Amor han asistido a varias sesiones de terapia con caballos, equinoterapia, que utiliza la interacción con los animales para mejorar aspectos físicos, emocionales y sociales de las personas participantes.

Los caballos tienen una sensibilidad especial que les permite conectar con las personas de una manera única. Esta conexión genera un entorno terapéutico que facilita avances significativos en los chicos y chicas.

El programa está diseñado para personas con diferentes tipos de discapacidad, incluyendo parálisis cerebral, trastornos del espectro autista y discapacidades intelectuales.

Esta actividad no solo se enfoca en la rehabilitación, sino también en fomentar una inclusión plena, demostrando cómo los animales pueden ser aliados valiosos en la mejora de la calidad de vida de las personas con discapacidad.

13) El Viaje De Tus Sueños

El **Club Rotario de Molina de Segura** y las donaciones privadas de empresas y particulares han ofrecido a niños desfavorecidos y sin recursos un viaje único en sus vidas, con destino a Disneyland París.

Los niños irán acompañados por un equipo de voluntarios cuyo trabajo consistirá en garantizar la seguridad y el bienestar de los niños durante el viaje, así como asegurar que cada uno de ellos tenga la oportunidad de disfrutar de la mejor experiencia posible teniendo en cuenta sus necesidades individuales.

Una de las principales metas del proyecto es ayudar a estos niños a desarrollar habilidades sociales a través de multitud de actividades diseñadas para mejorar la integración y la independencia, ayudando a cambiar la percepción que estos niños tienen de sí mismos, ayudándoles a no verse como “los raros” y, por lo tanto, conseguir mayor confianza y más autoestima.

Total Donaciones: 81.440€

14) Cocina Industrial.

La FHRE firmó un Convenio con el Institut Contra L'Exclusió Social Can Gazà, en representación del **RC Palma Junípero Serra** para la compra de una cocina industrial, necesaria para el buen funcionamiento de sus instalaciones, ya que, preparan más de 1.100 comidas mensuales para repartir en otros comedores sociales.

Dicha entidad ofrece una atención integral a hombres exalcohólicos y extoxicómanos que se encuentran en situación de exclusión social extrema, con el objetivo de recuperar su dignidad y posible reinserción social.

15) Agárrate a la Vida.

El **Rotary E-Club del Mediterráneo** junto con la Asociación para la integración social de personas con discapacidad La Barandilla siguen en su labor de la Prevención y tratamiento de enfermedades con el proyecto "Agárrate a la Vida", consistente en:

- Sensibilización social sobre la salud mental y el suicidio
- Ampliar la cobertura del Teléfono contra el Suicidio (24 horas 7 días a la semana).
- Puesta en marcha de un Centro de Ayuda Personal y Apoyo.
- Impulsar el Plan Nacional de Prevención contra el Suicidio.

Coste total: 51.000€

16) IES Teguiise

Proyecto del **Rotary Club de Lanzarote** para el IES Teguiise de Educación Medioambiental. Nuestros jóvenes siembran su futuro experimentando con cultivos agrícolas. Un proyecto que logra la inclusión e igualdad efectiva de este alumnado con necesidades educativas en programas profesionales que los cualifique para el mercado laboral.

17) Taller De Robótica – WRO

El **Rotary Club Mahón-Mô** ha acordado desarrollar en colaboración con Associació de Pares TDA-H Menorca, durante el curso rotario 2024-2025, el Proyecto social TALLER DE ROBÓTICA – WRO Menorca destinado a facilitar a niños y adolescentes con diversos grados de neurodivergencia un entorno de colaboración y participación social enfocado al aprendizaje de la robótica y nuevas tecnologías, desde la perspectiva de la cultura MAKER para que actúen de catalizador y faciliten la cooperación entre todos los participantes.

Como hilo conductor y motivador principal, el taller se orienta a la formación de equipos que puedan participar en las competiciones de la World Robot Olympiad (WRO). Esa es una competición de robótica educativa de ámbito internacional que ofrece a niños y jóvenes la oportunidad de aproximarse de forma lúdica y divertida a la tecnología y la ingeniería.

18) Premio Balmis

El Premio Balmis otorga anualmente a una personalidad en vida del sector de la Medicina, Biología o ciencias afines cuya contribución a la mejora de la calidad de vida, de la salud global y del control de las enfermedades infecciosas haya sido manifiesta y meritoria del mismo.

Premio Balmis® es una marca protegida (M3721171) del **Rotary Club Alicante** en el ámbito de la promoción de la ciencia, especialmente de la medicina, de la comunicación y de servicios humanitarios.

En el 2025, en su XVI Edición el Premio, se le ha otorgado a la Doctora Mercé Boada, Neuróloga dedicada a las enfermedades neurodegenerativas, más concretamente a la demencia y a la enfermedad de Alzheimer y promotora de la primera vacuna del Alzheimer en España.

19) VII Edición Protagonistas del Mañana

FINANCIADOR: Clubes Rotarios de Madrid, Distrito 2201 y donaciones de particulares y empresas.

RESUMEN: Protagonistas es un proyecto rotario de servicio a la juventud comprometido en mejorar las habilidades de nuestros jóvenes, fomentar el talento, brindar oportunidades para interactuar y establecer conexiones.

El premio se sustenta en la idea de educar a los jóvenes para la vida. Acompañarlos en su proceso de desarrollo, formándolos y aportándoles las herramientas necesarias que les permitan tener éxito y con confianza en sí mismos y en el futuro.

El galardón, de periodicidad anual, es especial, tiene en cuenta las iniciativas individuales de los jóvenes, sus valores humanos, filantrópicos y cualidades de liderazgo, así como las capacidades intelectuales y el rendimiento académico.

Los participantes realizan un ensayo donde reflejan cómo ven el mundo y su futuro desde su perspectiva ("Mi Ideal"), fomentando la reflexión crítica en una etapa madurativa compleja.

Los centros educativos son los embajadores de su alumnado y presentan las candidaturas. Ofrecemos al aspirante la posibilidad de realizar un breve vídeo de autopresentación.

El jurado está compuesto por personas independientes vinculadas a la docencia o de especial relevancia, rotarios, miembros de la Consejería de Educación y el/la ganador/a de la edición anterior del premio.

Presupuesto-Coste Global Del Proyecto: 6.950€

20) Duodécima Edición Programa De Ayudas Escolares

Este programa, creado por el **Rotary Club de Béjar**, tiene como objetivo apoyar a las familias con dificultades económicas en la adquisición de libros de texto, comprados siempre en las librerías locales, fomentando así el comercio de la ciudad.

Ya en la anterior edición, se habían concedido un total de 625 ayudas, con un importe acumulado de **50.468€**, costeados mayoritariamente por Fundación CaixaBank. En el presente curso, la cantidad repartida ha sido de **4.597,71€**.

21) Árboles Para La Música, Sembremos Vida, Devolvamos Música

La 4º Plantación "Arboles para la Música 2025" es un proyecto Solidario del **Rotary Club de Estepona** con una doble finalidad, en primer lugar, fomentar la concienciación y el respeto de los niños de nuestro pueblo con el medio ambiente; y al mismo tiempo recaudar fondos para ayudar a la Sociedad Musical de Algemesí en Valencia, que sufrió graves daños por los efectos de la DANA. Para el desarrollo de la actividad, se invitó a un grupo de alumnos de 6º curso del CEIP Simón Fernández de Estepona y además se contó con la participación de un grupo de niños de la Asociación de Autismo de Estepona.

22) Una Inscripción, Un Libro

Se compran libros escolares para los niños de tres colegios de Estepona, cuyos padres no tienen medios para comprarlos, ni son cubiertos por el sistema público de enseñanza.

23) Proyectos Sociales Rotary Club Illice

El **Club Illice** ha contribuido con los fondos y recursos necesarios para que el comedor social Al-Taufik del barrio illicitano de Carrús, pudiera abrir sus puertas los domingos, proporcionando mínimo una comida al día a las personas vulnerables y sin recursos de la zona.

El Club ha patrocinado la GUÍA de CONSEJOS de la ENFERMEDAD de PARKINSON.

Carrera solidaria 10K Rotary: Esta carrera, organizada por Rotary Club Elche Illice, destina sus fondos a la Fundación Conciénciate y, específicamente, al Centro de Acogida y Pernocta para Personas sin Hogar de Elche. Es una forma de colaborar y apoyar directamente la causa mientras disfrutas de una actividad deportiva.

Total Proyectos: 16.500€

24) Rehabilitación Capilla De San Esteban Del Mar

Gracias a las donaciones de particulares, empresas y el **Rotary Club de Gijón**, ha concluido la reforma de la capilla de San Esteban del Mar de El Natahoyo, inaugurándose como un nuevo local social integrado en el barrio con una nueva senda peatonal hacia la calle Mariano Pola. La clave del plan de recuperación ha sido poder abrir la capilla al barrio, oculta durante años tras los muros del recinto de la Fundación Revillagigedo, teniendo un papel clave en el Camino de Santiago.

Presupuesto Del Proyecto: 100.000€ // Invertido en 2024-2025: 32.558,71€.

25) En la Playa solo Arena

Iniciativa del **Rotary Club de Ferrol** y empresas de la zona para llevar a cabo la actividad de limpieza de una de las playas de Ferrol, con la colaboración y asesoramiento permanente de la Sociedad Galega de Historia Natural, quien es experta en conservación de la naturaleza, supervisando, en todo momento, el proyecto a fin de que no se produjesen daños medioambientales durante su desarrollo.

La actividad fue todo un éxito y se lograron recoger 300 Kg de basura de la playa, para lo que hemos contado con los voluntarios que se inscribieron, así como con los voluntarios

de la Agrupación de Scouts de Ferrol y con la organización, logística y gestión de RECINOR S.L.

Lo recaudado se ha destinado a garantizar el apoyo en la toma de decisiones a personas con discapacidad intelectual en situación de desprotección de la Fundación APERTA.

26) Operación Kilo

Los **clubs rotarios de Mallorca** celebraron el sábado 5 de Octubre la 17ª edición de la Operación Kilo, una iniciativa solidaria de recogida de alimentos no perecederos destinada a familias en situación de vulnerabilidad.

Desde las 9 a las 20 horas se recogieron 1.300 productos que se entregaron a S.O.S. Mamá para niños y ancianos con dificultades económicas.

Se solicitaron especialmente: arroz, pasta, cacao soluble, tomate frito, aceite, leche, pañales niño y adulto, gel de ducha, maquinillas de afeitar desechables, lejía, quitagrasas, papel de aluminio, papel film transparente.

A lo largo de los años, la Operación Kilo se ha consolidado como un evento clave en la Comunitat, movilizándolo a cientos de personas para apoyar a quienes más lo necesitan.

27) Comedores Sociales-Obra Social

Proyecto consistente, principalmente, en comprar alimentos gracias a las donaciones de particulares y empresas y del **Rotary Club de Puerto de La Cruz** y suministrar-repartir cestas de la compra a familias necesitadas de la zona. Con la llegada de inmigrantes a las costas canarias, también se les ha suministrado medicinas y alimentos.

Total recaudado: 43.632,45€

28) Ludoteca de la Vera

Acondicionamiento de una Ludoteca en el barrio de La Vera para niños y niñas entre 4 y 14 años de familias vulnerables que carecen de lo más básico. Es un lugar atractivo dónde reciben la merienda, juegos y educación después del colegio. El **Rotary Club de Puerto de La Cruz** y las donaciones de particulares y empresas financian la compra de alimentos para una merienda sana de los 70 niños que acuden diariamente, así como el material necesario para poder desarrollar los juegos educativos.

29) GO-KIDS

El **Club Rotario de Murcia Norte** y las donaciones de particulares y empresas han posibilitado la adquisición de dispositivos (plataforma de presiones, Arnés UPSEE y Cinta de Correr) que permiten el entrenamiento de más de los 100 niños y niñas de ASSIDO con dificultades en la deambulacion mejorando así su caminar. Se valorarán las cargas plantares durante la bipedestación o deambulacion del niño/a, evidenciando posibles alteraciones. Esto favorece la prevención de compensaciones y la intervención precoz buscando el mejor desarrollo musculoesquelético y mejorando la calidad de vida del niño/a y su familia.

Coste Dispositivos: + de 10.000€.

30) Tango2-NORA

El **Club Rotario de Murcia Norte** y las donaciones de empresas y particulares han contribuido a la investigación de la enfermedad: encefalopatía metabólica a través de los peces cebrá (M^a Luisa Cayuela - IMIB Murcia) y su tratamiento/cura a través de reposicionamiento de fármacos que ya existen en el mercado, con lo que es menos costoso (investigación).

Esta enfermedad es considerada rara dado que solo hay 100 casos en el mundo. Ayuda: 42.000€

31) Granja Sensorial TEA

El **Rotary Club Tenerife Sur** con las donaciones de empresas y particulares ha posibilitado la construcción de un espacio para ayudar a personas con trastorno del espectro autista (TEA), un lugar donde los niños encontrarán un sitio de ocio y esparcimiento para jugar libres sin todos los protocolos que les exige la sociedad. Los jóvenes y adultos tendrán un lugar donde desarrollar todo su potencial y habilidades con actividades de jardinería, cocina, carpintería, pintura, artes escénicas e incluso habrá un family-Shop con productos y objetos realizados por los usuarios de la Granja para que los visitantes se puedan llevar un recuerdo.

Así mismo los padres podrán pasar tiempo de calidad con sus hijos, tomar un café y charlar con otras familias en su misma situación o incluso tener un respiro mientras hacen actividades o campamentos adaptados a sus necesidades.

<https://lagranjasensorial.com/>

Coste Del Proyecto: algo más de 36.000€.

32) Humanización Hospital de Jerez

El **Rotary Club Jerez Internacional** desarrolla un proyecto de humanización en el área de hospitalización de Pediatría para mejorar la calidad de vida de menores con procesos oncológicos ingresados o tratados en el Hospital de Jerez.

Para ello ha organizado a través de la FHRE 2 Zambombas Jerezanas Solidarias-“Iniciativa Solidaria Mediolanum Aproxima”, que junto con las donaciones recibidas de empresas y particulares dispone de un saldo para la reforma de algo más de **77.000€.**

33) Congreso Educativo y Cultural Isla Bonita

Financiador: **Club Rotario de Santa Cruz de Tenerife**, donaciones de particulares, el Cabildo Insular de La Palma y el Gobierno de Canarias.

El objetivo principal del I Congreso Educativo y Cultural Isla Bonita fue posicionar la isla de La Palma como un referente en el ámbito educativo y cultural a nivel nacional, fomentando el desarrollo profesional de los docentes y ofreciendo a la comunidad insular una experiencia cultural enriquecedora.

Objetivos Generales:

1. Crear e impulsar el primer congreso educativo y cultural en la isla de La Palma.
2. Fomentar la inquietud por la formación docente en la isla.
3. Impulsar la vocación docente en La Palma.
4. Motivar al personal docente y comunidad educativa afectada por la erupción volcánica en la comarca oeste de la isla.
5. Situar a La Palma como referente en innovación educativa.
6. Potenciar el gusto por la cultura en la comunidad educativa.

Objetivos Específicos:

1. Ofrecer a los docentes un espacio de formación y reflexión para desarrollar su capacidad profesional de forma integral.
2. Dar a conocer tendencias y prácticas en innovación educativa que están transformando la educación en el mundo.

3. Promover el desarrollo de habilidades cognitivas mediante conferencias, foros y talleres.
4. Impulsar la investigación y la transferencia de conocimiento entre docentes.
5. Generar redes de colaboración entre profesionales educativos e instituciones.
6. Promocionar la profesión docente entre los jóvenes de la isla.
7. Acercar la cultura al ámbito educativo, tanto a alumnado como a docentes.
8. Conectar con expertos de reconocimiento mundial en el panorama educativo.
9. Identificar recursos para la mejora del aprendizaje.
10. Favorecer la inclusión educativa y la diversidad en el aula.
11. Aumentar la oferta cultural y educativa de la isla.
12. Promover el turismo educativo, dinamizando la economía local.

Coste Total Del Proyecto: 160.419,17€ Y Subvenciones (2) Solicitadas Y Recibidas: 140.000€.

34) Formación Primeros Auxilios

El sábado 28 de septiembre de 2024, el **Rotary Club Sierra de Madrid**, con subvenciones de la Fundación Rotaria y Fundación "la Caixa", donó un Botiquín de Primeros Auxilios y Reanimación, al Ayuntamiento de Horcajo de la Sierra y otro al de Aoslos, complementado con el Curso conjunto de primeros auxilios y de reanimación cardio pulmonar y maniobras con Desfibrilador Externo Automático (DEA), impartido el 16 de octubre de 2024 a 4 vecinos voluntarios de cada uno de los 2 Ayuntamientos.

Inversión Anual: 3.653,60€

35) **II Fòrum Temps de Pati Saludable**

El **Rotary Club Palma Ramon Llull** y **SONRISA MEDICA** han contribuido a concienciar sobre la importancia del tiempo de patio en los centros escolares como espacio saludable, física y emocionalmente, que potencie la creatividad y el aprendizaje a través del juego libre y la experimentación saludables.

Es una jornada presencial dirigida a personal docente de la etapa de primaria, a familias y a todas aquellas personas y entidades sensibilizadas por las implicaciones del tiempo de patio en el bienestar de niños y niñas.

Inversión: 6.182,23€

36) **Terapias Ecuestres**

El **Rotary Club de Puerta de Alcalá** ha llevado a cabo un proyecto de rehabilitación a través de las Terapias Ecuestres. Pretende abordar los aspectos terapéuticos que necesita cada persona con problemas de salud y/o discapacidad, a través de las intervenciones asistidas con caballos, que incluyen actividades pie a tierra y monta de los caballos de terapia.

Como objetivo último, pretende mejorar la salud y la calidad de vida de cada usuario.

37) **Corazones Valientes**

Este proyecto tiene como objetivo principal la creación de un centro de día inclusivo para niños con discapacidad, diseñado para brindarles un espacio de cuidado, aprendizaje, recreación y apoyo integral. Este centro busca potenciar el desarrollo de sus habilidades, promover su inclusión social y ofrecer un valioso respiro a sus familias.

Los recursos aportados por el **Rotary Club Puerto de la Cruz** se están destinando al equipamiento necesario, incluyendo

elementos como grúas para movilizar a niños de mayor tamaño, colchonetas específicas, áreas recreativas con juegos inclusivos, espacios acondicionados para la relajación y estimulación sensorial, una sala para terapias especializadas como atención psicológica y emocional, y un área con mesas y sillas destinada a reuniones de los padres.

Recaudado: 10.600€

38) Proyectos Rotary Club Torrevieja

El **Rotary Club Torrevieja** ha entregado mobiliario a la Asociación AFA Torrevieja, entidad que realiza una labor admirable en el acompañamiento a personas con Alzheimer y a sus familias. Creemos en la fuerza de los pequeños actos que generan grandes cambios. Esta donación es una muestra más de nuestro compromiso con la comunidad local y con quienes trabajan cada día por el bienestar de los demás.

Gafas de realidad virtual para disminuir la percepción del dolor: dispositivo a utilizar en el servicio de urgencias pediátricas del Hospital de Torrevieja, cuyo uso creemos necesario con el objetivo de disminuir la percepción de dolor y la ansiedad durante las actuaciones y los procesos médicos que se desarrollan en este servicio y conseguir, de este modo, menor percepción de dolor en los niños atendidos en el Hospital de Torrevieja, sirviendo de complemento a los procedimientos médicos aplicados.

Total, coste proyectos: 16.100€.

39) Movilidad Aumentada

El Proyecto “Movilidad Aumentada” es una iniciativa del **Rotary Club de Toledo**. Es un proyecto social que pretende proporcionar los medios tanto materiales como humanos

que faciliten el acceso al deporte y el ocio a las personas con discapacidad. Busca derribar barreras sociales, proporcionando igualdad de acceso y oportunidades para disfrutar de las ventajas del deporte, mejorando así la calidad de vida de los participantes

40) Todo Sobre Ruedas

El **Rotary Club de Valencia** ha contribuido a financiar este proyecto sostenible, financiando un taller especializado en las instalaciones del CPI de La Cruz Roja, los triciclos necesarios, así como las herramientas e impresoras de última generación que lo permitan. Concretamente, en este año se ha mejorado el equipamiento de las instalaciones en la piscina terapéutica de rehabilitación del colegio cruz roja de la calle Alboraya de Valencia.

El CPI Cruz Roja Española atiende a 54 alumnos/as con parálisis cerebral, de edades entre los 3 y los 21 años. El desarrollo infantil mejora y las habilidades de los niños evolucionan mediante actividades deportivas al aire libre. Por ello, los triciclos adaptados permiten la participación en actividades lúdicas y rehabilitadoras.

41) Campamento Infantil Cielo Azul

Desde el **RC de Puerto de La Cruz** se ha detectado que niños de familias vulnerables no pueden permitirse cubrir su tiempo vacacional con las debidas atenciones a ellos. Por lo que el grupo de trabajo consideró una acción importante "becar" la participación de un grupo de jóvenes, en situación de riesgo, en un campamento de verano, "Quimpi", campamento muy consolidado, con gran experiencia, dotado de medios y monitores adecuados para la actividad.

El objetivo principal es mejorar y paliar necesidades de jóvenes de familias desfavorecidas del Puerto de la Cruz facilitándoles

una experiencia de vacaciones que sin esta ayuda no sería posible. Les servirá a ampliar puntos de vista, incrementar amistades, y una mejor integración en la sociedad. Lo que a su vez puede ser importante y hasta decisivo para su futuro.

Coste: 6.000€

42) Musicoterapia

El **Rotary Club de Sevilla Corporate**, a través de donaciones de personas físicas y jurídicas ha colaborado con el proyecto "Musicoterapia" de la Fundación de la Sociedad Española de Hematología y Oncología Pediátricas para llevar a cabo en la planta de oncología pediátrica del Hospital Universitario Virgen del Rocío de Sevilla.

Se persigue la investigación y desarrollo de un proyecto de musicoterapia, ya que, está demostrado que con música los niños enfermos reducen su nivel de estrés, lo que aumenta sus opciones de curación.

Ayuda: 10.000€

Memoria de nuestros proyectos de acción social durante este ejercicio



PROYECTOS DE ACCIÓN SOCIAL

- 1) Apoyo Escuela Waldorf Sevilla Girasol
- 2) Gimnasio de Rehabilitación Oncológica
- 3) Pet Friendly
- 4) Talleres para Adolescentes:
Gestión de Emociones
- 5) Becas de Estudios
- 6) Ski Familiar y diversidad en la nieve
- 7) Ejercicio físico adaptado
- 8) Un Triciclo para Lucas
- 9) Vigiles
- 10) Material Escolar para niños sin recursos
- 11) Cestas de Esperanza para Familias de Madrid
- 12) Equinoterapia Inclusiva.
- 13) El Viaje De Tus Sueños
- 14) Cocina Industrial
- 15) Agárrate a la Vida
- 16) IES Teguiuse
- 17) Taller De Robótica – WRO
- 18) Premio Balmis
- 19) VII Edición Protagonistas del Mañana
- 20) Duodécima Edición Programa de Ayudas Escolares
- 21) Árboles para La Música, Sembremos Vida, Devolvamos Música
- 22) Una Inscripción, Un Libro
- 23) Proyectos Sociales Rotary Club Illice
- 24) Rehabilitación Capilla De San Esteban Del Mar
- 25) En la Playa solo Arena
- 26) Operación Kilo
- 27) Comedores Sociales-Obra Social.
- 28) Ludoteca de la Vera.
- 29) GO-KIDS
- 30) Tango2-NORA
- 31) Granja Sensorial TEA
- 32) Humanización Hospital de Jerez
- 33) Congreso Educativo y Cultural Isla Bonita
- 34) Formación Primeros Auxilios.
- 35) II Fórum Temps de Pati Saludable.
- 36) Terapias Equestres
- 37) Corazones Valientes
- 38) Proyectos Rotary Club Torreveja
- 39) Movilidad Aumentada.
- 40) Todo Sobre Ruedas
- 41) Campamento Infantil Cielo Azul
- 42) Musicoterapia

Ayuda humanitaria y de emergencia

Referente a este punto me gustaría recordar los criterios establecidos por el Patronato en reuniones anteriores, siguiendo los consejos recibidos de Rotary International. La actuación consiste en transferir directamente a los afectados los primeros fondos recaudados para las primeras actuaciones de emergencia (alimentos, ropa, agua, etc. etc.) y luego, los fondos que se reciban, dedicarlos a la reconstrucción del país a través de Subvenciones Globales.

Durante este año rotario la cuenta específica para recoger fondos para estas contingencias ha recaudado la siguiente cifra:

- Ayuda a La Palma. Recaudado a cierre de ejercicio 14.482,40€
- Ayuda a Incendio Valencia. Recaudado Y Ejecutado: 3.900€.
- Ayuda al Líbano. Recaudado: 600€ y Ejecutado: 500€.
- DANA24: Recaudado: 478.487,20€ y Ejecutado: 475.207,20€.

El proyecto de CER en la Palma sigue recaudando donaciones para su posterior ejecución.

En este año de estudio, que ha acabado el 30 de junio, ya se han ejecutado cantidades que han sido destinadas a pagos y transferencias, cumpliendo con las instrucciones dadas por los responsables correspondientes.

1) Rotary Club Benidorm Con Los Afectados Por La Dana

Financiadores: Club Rotario de Benidorm y donaciones de particulares y empresas.

Adquisición de productos y materiales de limpieza, así como EPI'S para repartir entre los voluntarios y afectados en las zonas afectadas por la DANA producida en octubre de 2024.

Recaudado y Ejecutado: 13.100€ y 11.653,56€.

2) Rotary Club Calpe Ifach - Navidad DANA

Financiadores: Club Rotario de Calpe Ifach y donaciones de particulares y empresas.

El **Rotary Club de Calpe Ifach** ha conseguido hacer más agradable la Navidad a las personas afectadas por la DANA 24 en la zona de Valencia, comprando juguetes para los niños y niñas de familias afectadas.

Ejecutado En 2023-2024: 17.250€.

3) Ayuda A La Palma-Uno Para La Palma.

Financiadores: Clubes Rotarios De Canarias, Donaciones De Rotarios, Clubes, Ciudadanos Y empresas de todo el mundo, Fundacion DISA.

El 19 de septiembre de 2021 entró en erupción el volcán de Cumbre Vieja en la isla canaria de La Palma. Durante 85 largos días la lava no paró de extenderse por varios municipios de la isla causando la evacuación de más de 7.000 personas y daños por valor de casi mil millones de euros. Tres de las instalaciones dañadas por el avance del volcán han sido escuelas unitarias.

Fieles al principio de apoyar a la infancia y a la juventud, desde Rotary Canarias han unido las fuerzas de los 10 clubes rotarios del archipiélago y, con el apoyo del distrito Rotary 2201 y de la Fundación Humanitaria de los Rotarios Españoles, lanzamos el proyecto «CENTRO EDUCATIVO DE ROTARY EN LA PALMA» con el objetivo de construir un centro escolar que reemplace una, o varias de las escuelas unitarias destruidas por la erupción.

Para su construcción, contamos con el apoyo y el compromiso del Gobierno de Canarias, quien aportará el terreno y el equipamiento.

[Recaudación Ejercicio: 14.482,40€. Total Recaudado: 333.725,75€.](#)

4) **Brave Steps**

El **Rotary Club de Barcelona Millennium** ha querido ofrecer la posibilidad para los mutilados de la guerra de Ucrania de recibir de forma gratuita, en el Institut Desvern la prótesis necesaria, rehabilitación y atención médica, así como el alojamiento y alimentación durante su estancia.

Hemos traído a un chico de 20 años llamado Mykyta que actualmente está en Barcelona para someterse al tratamiento y proceso para finalmente recibir una prótesis que le permita recuperar al máximo posible su vida anterior a la amputación.

5) **Incendio Valencia**

El incendio de Valencia ocurrió el 22 de febrero de 2024 en un complejo residencial de 138 viviendas, hogar de unas 450 personas, en el barrio de Campanar de esa ciudad. Agravado por las condiciones meteorológicas y el revestimiento compuesto de aluminio y polietileno, es considerado el peor jamás registrado en la ciudad, con un resultado de diez

fallecidos y quince heridos. Gracias a las donaciones de particulares, empresas y Clubes Rotarios de los Distritos 2201 y 2203 se pudo atender a las necesidades básicas de los vecinos que quedaron sin hogar.

6) DANA24

A raíz de las devastadoras inundaciones provocadas por la DANA en España, los clubes rotarios españoles y, sus respectivos distritos rotarios, empezaron a tomar acción para ayudar a los damnificados.

Entre las primeras medidas, se organizó un Comité de Crisis DANA24 con el objetivo de coordinar la ayuda rotaria a las personas y comunidades afectadas.

Las 2 líneas de actuación fueron:

- 1.- Una primera ayuda urgente que dió respuesta a las necesidades más perentorias de la población afectada que necesitaba agua, alimentos y ropa.
- 2ª.- Una segunda línea, más estudiada y programada, una vez cesadas las lluvias y retirado el barro, se procedió a la reconstrucción de los colegios, asociaciones y viviendas más afectadas por el desastre.

A la fecha de cierre de esta memoria la cuenta especial presenta unos ingresos totales de **478.487,20€**, unos gastos de **447.499,23€**, y un saldo restante de **30.987,97€**, que ya está comprometido y será desembolsado en breve.

7) Rotary Club Elche Illice – DANA

El RC Elche Illice colaboró con @rotaract_elche en la zona más afectada de la DANA. Les ayudaron a buscar recursos, más de **6.500€**, que pudieran financiar los gastos y el material.

Con la ayuda del club @rotaryclubtorrent y de la empresa Stalwart, se consiguió limpiar una calle en Paiporta, repartir kits de higiene y ayudar en tareas de limpieza en domicilios particulares.

8) Dando Color y Vida

El **Rotary Club de Gandia Ducal** a través de donantes particulares y empresas ha financiado la pintura de 50 casas en la localidad de Alfafar y pueblos de alrededor como Benetuser, Sedaví y Paiporta, zonas afectadas por la DANA.

Con esta ayuda, y en colaboración con El Granero de Alfafar, los Rotarios de Gandía han llevado pintura, materiales de reforma y todo lo necesario para ayudar a las familias a recuperar la normalidad, brindando color, luz y vida a quienes más lo necesitan.

9) Electrodomésticos

Las donaciones recibidas de particulares y empresas del **Rotary Club de Jávea** han hecho posible la de varios electrodomésticos (frigoríficos, lavadoras, microondas...) para familias afectadas por la Dana en Sedaví.

[Costes electrodomésticos: algo más de 6.000€.](#)

10) Juguetes y Legumbres.

Juguetes para los niños afectados por la DANA: representantes del club viajaron hasta Valencia, donde junto al **Rotary Club Torrent** se coordinaron las donaciones. Los juguetes fueron distribuidos a las zonas más afectadas, como Paiporta y Catarroja, llevando alegría a muchos niños que enfrentaron un difícil fin de año. Gracias al compromiso de los socios del **RC Molina de Segura**, el consorcio de bomberos, la residencia de Fátima y el AMPA del Colegio San

Miguel, recogidos en la Academia de Baile Famacenter, logramos que muchos pequeños de Valencia tuvieran un juguete nuevo esta Navidad.

Además, se donaron legumbres, especialmente, lentejas en la zona de Letur.

11) Mobiliario para los afectados por la DANA

El **Rotary Club de Ontinyent** recaudó **13.600€** para comprar mobiliario a las familias afectadas por la DANA.

Memoria de nuestros proyectos en catástrofes y emergencias durante este ejercicio



6



6



6



6



6



5



6



3



7

**AYUDA HUMANITARIA
DAMNIFICADOS DANA**

Cuenta abierta
Fundación Humanitaria de los
Rotarios Españoles:

ES77 0049 0356 5323 1063 5868
(Asunto: DANA)

BIZUM: 01962
(Asunto: DANA)

1



9



10

Rotary
Gandia Duçal

8

PROYECTOS DE AYUDA HUMANITARIA Y DE EMERGENCIA

- 1) Rotary Club Benidorm Con Los Afectados Por La Dana
- 2) Rotary Club Calpe Ifach - Navidad DANA
- 3) Ayuda a La Palma-Uno Para La Palma.
- 4) Brave Steps
- 5) Incendio Valencia
- 6) DANA24.
- 7) Rotary Club Elche Illice – DANA
- 8) Dando Color y Vida
- 9) Electrodomésticos
- 10) Juguetes y Legumbres.

Proyectos de Cooperación Exterior al Desarrollo

1) **Café Solidario**

El **Rotary Club Telde Internacional** ha llevado a cabo un proyecto de mejora de las infraestructuras escolares y programas de emprendimiento de jóvenes en la Sierra Nevada de Santa Marta, Colombia. Son hijos e hijas de caficultores. El objetivo es apoyar la economía rural de la zona y que los jóvenes formen parte de la dinamización de la misma. Con la colaboración de 'Café Regina' estos chicos y chicas – algunos de comunidades indígenas – se convertirán en agentes comerciales exportando su café a Canarias.

2) **Educación intercultural como base para el desarrollo sostenible-Paraguay**

El **Rotary Club Murcia Universidad**, junto con el **RC Coronel Oviedo**, un año más, ha continuado su proyecto consistente en la Formación virtual en el área de matemáticas, **CÓMO INTERCULTURALIDAD Y TRANSVERSALIDAD EN LA ENSEÑANZA**, para profesores en los pueblos indígenas de Perú, teniendo como objetivos cumplidos la inserción y equidad en igualdad de condiciones para todos los niños y niñas (objetivos de UNESCO).

Se han desarrollado íntegramente los conocimientos de los Programas Nacionales del MEC de PERU valorando, adaptando y aplicando a su Cultura e Identidad al mundo actual. Han Colaborado a lo largo de los años LFR, UNESCO, Mensajeros de la Paz, distintos organismos públicos de la Región de Murcia.

3) **Mejora Salud Materno Infantil en Gondar**

El objetivo del proyecto es incrementar los conocimientos y capacidades de las mujeres como promotoras de salud comunitaria de 25 kebeles de Gondar - Etiopia para una mejor salud materno-infantil de la población, reduciendo así, la morbi-mortalidad de mamás y bebés.

Como financiadores están el **RC de Madrid Serrano, El "Rotary Club de Gondar"** en colaboración con Voluntariado Rotario, AYME (Ayudamos a Mamás en Etiopía) la Asociación "Mensajeros por la Paz" y las instituciones locales: Ayuntamiento y Hospital Universitario de Gondar.

[Presupuesto: 60.000 €](#)

4) Dar vista a los que no ven

El Rotary Club Palma Almudaina de España, y el Rotary Club Cholteca de Honduras, compartieron el proyecto que consistió en devolver la vista a 251 personas ciegas, sin recursos, debido a la principal enfermedad de la vista en el mundo, que son las cataratas.

En los países de Centroamérica, los centros públicos de salud y hospitales no practican este tipo de cirugías, únicamente los centros privados a un coste de 900 dólares USA, por cada ojo, lo que hace que no solo las personas con esta enfermedad no puedan operarse, sino que, además, año a año vaya creciendo su número.

Siendo así, se organizó un equipo médico, con la colaboración de la ONGD "Visió Sense Fronteres" de la comunidad valenciana en España, compuesto por 4 oftalmólogos, 2 optometristas, 2 enfermeras y un médico pediatra quienes estuvieron operando en el Hospital de San Lorenzo en el valle de Cholteca.

Este proyecto fue financiado por los Clubs Rotarios de Palma Almudaina y Cholteca, la fundación Rotaria del distrito 2203, y una Subvención global de Rotary Internacional por un importe total de **35 mil USD**.

5) Proyecto Simba de Kenia

El proyecto Simba en Kenia es una iniciativa llevada a cabo por **Rotary e-Club del Mediterráneo** y el **Rotary Club de Orihuela**

con el objetivo de mejorar la vida de los 90 niños y jóvenes vulnerables de un Orfanato de Kenia, que se enfrentan a dificultades significativas en la protección de sus recursos básicos.

Uno de los problemas más urgente es la seguridad de los niños y de los alimentos, por la frecuente sustracción de éstos últimos. Una situación que compromete su bienestar y desarrollo.

Por ello, se han invertido **3.283,40 €** en la construcción de un muro de protección para el orfanato y algo más de **4.000€** en el apadrinamiento y matrículas de los escolares, libros de todo el colegio, material escolar y alimentación de los huérfanos.

6) Ayuda a Somalia 2-2024.

Financiadores: Club Rotario de Madrid Norte Castellana, Cáritas Castrense y FHRE.

Acuerdo de colaboración entre el **Rotary Club Madrid Norte Castellana**, Cáritas Castrense y FHRE para contribuir a financiar las obras de mejora del Centro de acogida y ayuda de Wajaldir, en Mogadiscio (Somalia).

[Inversión: 12.200 €](#)

7) Donación de Incubadoras.

La FHRE, en representación del **RC de Molina de Segura**, firma un Convenio con el Servicio Murciano de Salud para la **DONACION GRATUITA Y DESINTERESADA** de 5 incubadoras y 1 Electrocardiógrafo al hospital de Huacho, cuyos objetivos son el desarrollo de actividades y ayuda social a los más necesitados en el distrito de Huacho - Huara – Lima.

8) Agua, Vida y Salud

El **Rotary Club de Puerto De La Cruz, Otros Clubes Rotarios De Canarias y el Club Rotario De Camerún** han llevado a cabo un proyecto para dotar a la escuela de Nyabi (Camerún) de un pozo de agua potable que le permita a los niños y niñas usuarios (alrededor de 400 alumnos y alumnas) del colegio tener agua corriente para su higiene personal evitando, así, las enfermedades típicas producidas por aguas no potables.

[Presupuesto: 7.000 €](#)

9) Regala Paz, Regala Sonrisas

Desde **Rotary Club Alcoy Font Roja** e impulsado por la asociación France-Ukraine y el Rotary Club Lectoure Fleurance, han querido apoyar a 20 niños huérfanos de Ucrania para que puedan disfrutar de dos semanas de tranquilidad en Lectoure-Fleurance, Francia. Imagina lo que significa para ellos alejarse del conflicto, aunque solo sea por unos días. El coste por niño es de **780€**.

10) Visión para los Invidentes.

El **Club Rotario de Ceuta** a través de la ONG Sadhu Vaswani Mission financia el programa del "K K Eye Institute" de Pune, en La India, que consiste en operar gratuitamente de cataratas a miles de personas al año en su zona geográfica de influencia, las cuales una vez operadas recobran la vista. El coste de cada operación es de **50 USD**.

[Este año 2024-2025 se han transferido 5.300 €.](#)

11) Mejora de la atención en salud de personas albinas de 7 distritos de Malawi

la Fundación (FHRE) fue beneficiaria de una subvención de la Consejería de Familia y Asuntos Sociales, Dirección General de Cooperación e Inmigración de la Comunidad Autónoma de las Illes Balears, para el proyecto: **“Mejora de la atención en salud de personas albinas de 7 distritos de Malawi”**. El proyecto fue presentado en representación de los **Clubes Rotarios de Illes Balears**, dentro de la Convocatoria de subvenciones para ejecutar proyectos de cooperación para la transformación global para el año 2024 y, ha contado como contraparte local, con Beyonce Suncare Malawi.

El proyecto ha tenido un coste total de **59.997,95€**, siendo la **ayuda** recibida de **57.147,95€**.

El proyecto apuesta, a largo plazo, por garantizar el derecho a la salud en condiciones de calidad y equidad de la población con albinismo en distritos de la Región Norte y Central de Malawi. Para ello se ha reforzado el sistema público de salud de la Región Norte y Central de Malawi para las personas con albinismo a través de la mejora de la atención primaria en salud dirigida a personas con albinismo en 7 hospitales distritales y 35 centros de salud públicos de 7 distritos de Malawi (Mzimba, Chitipa, Karonga, Rumphu, Nkhatabay, Kasungu y Dowa). Para lograrlo se han alcanzado tres resultados:

- R.1: se ha ampliado la cobertura sanitaria de la Región Norte y Central de Malawi para las personas con albinismo mediante la mejora de los servicios de atención primaria y el equipamiento sanitario de 7 hospitales distritales y 35 centros de salud en los distritos comentados.
- R.2: se han fortalecido las competencias clínicas del personal médico y sanitario de los 7 distritos beneficiarios de Malawi incidiendo en el diagnóstico precoz de cáncer dermatológico y en la atención clínica especializada a las PCA y,

- R.3: se ha favorecido la inclusión social de PCA, con enfoque de género y basada en DD. HH, a través de acciones de sensibilización para el conjunto de la población.

12) Rotary Polio Race

Carrera deportiva flexible solidaria a nivel mundial contra la poliomielitis, organizada por el **Rotary Club de Madrid Zurbarán**, siendo el objetivo de la misma recaudar fondos para vacunar a más de 50.000 niños(as) contra la Polio, contribuyendo así a la campaña **“End Polio Now”** de Rotary International. El reto que se plantea es erradicar la polio en los pocos países en los que nunca se ha logrado eliminar su transmisión. La carrera tuvo lugar entre el **19 y el 24 de octubre de 2024**, coincidiendo con el Día Internacional de lucha contra la Poliomielitis, consiguiendo “unir” a 32 Clubes y 438 participantes y recaudando **6.150 €**, transferidos al fondo de PolioPlus de LFR.

13) Reforzar el sistema público de salud hondureño a través de la mejora de la atención primaria en salud incorporando el enfoque de género, en 10 comunidades rurales del Municipio de San Lorenzo, Departamento de Valle, Honduras

Financiador: Xunta De Galicia.

Cofinanciadores: FHRE, RC Vigo, RC Santiago, RC Ourense Y Fundación para el Desarrollo de la zona Sur FUNDESUR (ONG Local).

Coste Global Del Proyecto: 260.064,28€ (Subvención Solicitada Y Recibida De La Cooperación Gallega En 2 Anualidades: 182.171,35€).

Número De Población Beneficiaria: Directos: 2.751 personas (1.364 hombres y 1.387 mujeres, las cuales cuentan a la finalización del proyecto con una nueva Unidad de Atención Primaria en Salud en la Criba (UAPS), rehabilitada y equipada.

Fecha De Inicio Real: 01.09.2023; Fecha De Finalización: 30.11.2024.

Resumen Del Proyecto: El proyecto tiene como objetivo general "Mejorar la calidad de vida de la población rural de la Región Sanitaria nº 17 (Valle) a través de la ampliación de la cobertura del derecho a la salud en condiciones de calidad y equidad", consiguiendo la consecución de los siguientes resultados:

- R1. "Ampliada la cobertura sanitaria en (10) comunidades del municipio de San Lorenzo, departamento de Valle mediante la mejora de la infraestructura y el equipamiento sanitario de la UAPS La Criba".
- R2. "Aumentado el conocimiento y la promoción de nuevos hábitos, entornos y estilos de vida saludables, con enfoque de derechos e igualdad de género en la población de 10 comunidades rurales de San Lorenzo, Valle".
- R3. "Diseñado e Implementado un plan de formación, prevención y atención especializada en salud con enfoque de género y de derechos para la población del departamento de Valle en colaboración con las entidades responsables públicas (locales y regionales) pertinentes".

14) Mejorar El Acceso Al Agua De Forma Asequible, Sostenible, Sin Discriminación De La Comunidad Rural De Llano Grande, Municipio Del Triunfo, Departamento De Choluteca, Honduras

Financiadores: FHRE en representación de los Clubes Manchegos, La Fundación Para El Desarrollo De La Zona Sur (FUNDESUR) y Viceconsejería de Servicios y Prestaciones Sociales de la Consejería de Bienestar Social de la Junta de Comunidades de Castilla-La Mancha.

Presupuesto-Coste Global Del Proyecto: 64.438,93€
(Subvención Recibida 60.000 €).

Fecha De Inicio: 05.02.2025 Y **Finalización:** 05.08.2025

Resumen Del Proyecto: La presente intervención se ejecutará geográficamente en la comunidad rural / caserío de Llano Grande, perteneciente a la aldea Tierra Hueca, del Municipio de El Triunfo, Departamento de Choluteca, en Honduras.

Gracias a la intervención propuesta, se contribuirá a que el Municipio de El Triunfo mejore las condiciones de acceso al agua de forma asequible, sostenible y sin discriminación de una de sus comunidades rurales (Llano Grande). Se espera, por tanto, que, al finalizar el proyecto, se beneficie, como titulares de derechos, a un total de 407 personas:

- (182) personas en situación de vulnerabilidad (55 hombres, 62 mujeres, 26 niños y 39 niñas) accedan al agua sin discriminación, en cantidad y calidad suficiente, en sus hogares con un coste asequible.
- (15) personas (6 mujeres y 9 hombres) conformarán (1) nueva Junta Administradora de Agua en la comunidad rural de Llano Grande, fomentando la participación pública en la gestión del recurso, con especial atención en las mujeres.
- (160) personas (28 mujeres, 27 hombres, 63 niñas y 42 niños) del Municipio de El Triunfo, mejoren sus hábitos higiénicos para la prevención y tratamiento de enfermedades relacionadas con el agua.

15) Abastecimiento De Agua De Sokoni-Kenia.

Financiadores: FHRE, Diputación de Badajoz, Club Rotario de Badajoz y Rotary Club of Karura.

Coste Global Del Proyecto: 44.931,63€ (Subvención Recibida: 13.270,91€).

Resumen Del Proyecto: el Rotary Club de Karura ha proporcionado 57 depósitos más y ha supervisado su instalación, facilitando la capacitación de los beneficiarios en la compra, instalación y mantenimiento de depósitos, purificación del agua y uso eficaz del agua almacenada.

Este proyecto ha abarcado las aldeas de Lak Nyiero, Lwala, Kiabuya, Seka, Kigoto, Kigua y Wiga, esperando atender a una población aproximada de 2.000 personas.

Como Objetivos generales y específicos del proyecto, destacan:

- Las mujeres ya no tendrán que recorrer largas distancias para buscar agua, se las liberará de tiempo para que se dediquen a actividades económicas significativas.
- Los niños escolarizados podrán asistir a la escuela con regularidad y concentrarse en sus estudios.
- Al disponer de agua limpia y accesible, habrá menos casos de enfermedades derivadas de la falta de agua.
- Las familias dispondrán de agua para sus cultivos, lo que mejorará las cosechas y la suficiencia alimentaria.

16) Prevención Y Tratamiento De Enfermedades Chambbaa

Financiadores: RC Alicante Puerto, donaciones de particulares y Asociación Chambbaa en Togo.

Coste Global Del Proyecto: 47.500 €

Resumen Del Proyecto: En Bombouaka hay un hospital quirúrgico que fue montado por cooperantes internacionales españoles de Alicante. Históricamente, han hecho en estas instalaciones misiones médicas y quirúrgicas. Ahora se ha capacitado a los médicos locales, para que sean autosuficientes y tratar a sus pacientes.

Se pasaron consultas médicas en Dapaong y alrededores y los pacientes que han necesitado intervención se han operado en el bloque quirúrgico de Bombouaka.

Todo se ha realizado en conjunto con los médicos del hospital CHR (Centro Hospitalario Regional) de Dapaong, puesto que el objetivo es no sólo ayudar a la población local, sino formar a los profesionales sanitarios locales para que ellos sean autosuficientes.

17) Fortalecida la Red de Salud pública del Distrito Municipal N° 8 (Plan 3000), Santa Cruz de la Sierra (Bolivia) - Fase II.

El proyecto fue presentado por la FHRE con el apoyo de los **Clubes Rotarios de Galicia**, dentro de la Convocatoria 2024 para la ejecución de proyectos de cooperación para el desarrollo en el exterior promovidos por los agentes de cooperación de la Xunta de Galicia, recibiendo una subvención de **184.993 €** (el total de lo solicitado).

Ha contado como contraparte local con la Fundación Intercultural NOR SUD y es una Fase II de una intervención previa, aprobada por la Xunta de Galicia en su convocatoria 2021 y ejecutado de mayo de 2021 a diciembre de 2022. Para su identificación y formulación se han tenido en cuenta las conclusiones y recomendaciones de la evaluación

externa realizada en marzo de 2023, en la que se reconoce la importante contribución del proyecto a la mejora de la atención en salud de los grupos de población más vulnerables del DM-8 Plan 3000 y se recomienda su continuación, ampliando la cobertura sanitaria y reforzar el apoyo al proceso de fortalecimiento de la Red de Salud Este del barrio para su consolidación.

En este sentido, la estrategia de intervención mantiene como objetivo específico el fortalecer el sistema público de salud del Municipio de Santa Cruz de la Sierra para que, grupos y poblaciones en situación de vulnerabilidad, accedan a servicios de salud especializados, inclusivos y de calidad, con prioridad de la atención primaria y preventiva de la población periurbana del Distrito Municipal N° 8 (Plan 3000), a través de 3 resultados destinados a ampliar la cobertura del sistema público de salud.

18) **Abastecimiento De Agua Potable En La Colina De Reo-Burkina Faso**

Atendiendo a la petición del **Club Rotario de Valladolid** y en su representación, la Fundación Humanitaria de los Rotarios Españoles (FHRE) se presentó a la convocatoria 2024 de la Dirección de Acción Exterior de la Consejería de la Presidencia de la Junta de Castilla y León, para intervenciones en la modalidad de cooperación económica en condiciones no reembolsables en países en desarrollo, con el proyecto "Abastecimiento de agua potable en la Colina de Reo-Burkina Faso" contando como contraparte local con la Organización Católica para el Desarrollo y la Solidaridad/Caritas (OCADES Caritas Burkina).

El proyecto, fue aprobado por la Dirección de Acción Exterior y nos concedieron una ayuda de **37.606,00 €**. El coste total del mismo alcanza la suma de **42.372 €**.

Este proyecto tiene como objetivo el abastecimiento de agua potable de los habitantes de la colina de Reo y de todos los que la frecuentan: dos colegios, celebraciones de la parroquia y clases de religión, tratamiento médico en el dispensario y las familias vecinas de la colina.

Para obtener el agua potable se realizó la instalación de dos (2) pozos productivos equipados con bomba movida por placas solares y depósito de 10 m³ en dos (2) sitios operativos sobre la colina de Reo. Para el mantenimiento y la gestión de la infraestructura hidráulica de los dos pozos se constituyeron dos (2) comités de gestión de puntos de agua.

19) Construcción De Un Consultorio Médico En El Poblado De Bongo Feo, En Ghana.

Proyecto conjunto de **RC Ciudad Real** con la ONG Helping Others, para la construcción y equipamiento de un consultorio médico en el poblado de Bongo Feo, en la periferia de la ciudad de Bolgatanga, en Ghana.

Los habitantes de este poblado carecen de acceso a servicios de salud y chequeos médicos, por lo que la necesidad de un consultorio médico es vital. El consultorio médico estará equipado con 2 o 3 consultas médicas, así como áreas especializadas en pediatría, ginecología y medicina general, abarcando de este modo las necesidades más apremiantes. Asimismo, se destinará un equipo de enfermeros y médicos provenientes del hospital regional de Bolgatanga para prestar atención en este espacio.

[Inversión 2024-2025: 10.408,17 €](#)

20) Naves De La Esperanza

Convenio de Colaboración en exclusiva entre el **Club Rotary Madrid Serrano** y la Fundación de Mercy Ships.

Mediante las donaciones recibidas de varios Clubs, personas físicas y empresas se ha podido adquirir material médico para el buque hospital Global Mercy, para que éste, a su vez, pueda emplearlo la mayor cantidad de tiempo posible en proporcionar sanidad, cuidados y Derecho a la Salud de los más desfavorecidos.

Total Material: 18.861,52€.

21) Sembrando Esperanzas

La Fundación (FHRE) fue beneficiaria de una subvención del Concello de Santiago de Compostela en el marco de la Convocatoria de Subvenciones de Cooperación al Desarrollo 2024, para el proyecto: Sembrando Esperanzas - "Mejorar las condiciones de vida de la población campesina de 3 municipios de la Región Sur de República Dominicana, consolidando su seguridad alimentaria de forma sostenible y sin discriminación". El proyecto cuenta como contraparte local con el Centro de Estudios y Promoción Social (CEPROS) y, con el apoyo de los **Clubes Rotarios Gallegos**.

La subvención recibida ha sido del total de lo solicitado: 39.896,35€.

El objetivo específico del proyecto es incrementar la base económica y alimentaria de las comunidades campesinas mediante un desarrollo productivo agropecuario, ecológico, con enfoque de género y sustentabilidad ambiental, mediante la capacitación y fortalecimiento organizacional.

El proyecto tendrá incidencia en 29 comunidades rurales de los municipios de Bohechío, Las Yayas y Padre Las Casas, en las provincias de Azua y San Juan, incluidas en la macro región suroeste de la República Dominicana.

Durante la intervención se busca incrementar la base económica y alimentaria, de más de 280 familias organizadas (en un período de 1 año) que presentan problemas graves problemas de pobreza y que repercuten en el déficit alimentario sobre todo de niñas, niños, mujeres y beneficiando de manera directa a 30 familias campesinas organizadas, con parcelas agroforestales, granjas pecuarias y fortalecimiento y de las organizaciones campesinas. Este incremento se plantea a través de un desarrollo productivo, agropecuario, ecológico, con enfoque de género, de derechos y sustentabilidad ambiental, con un interés adicional de aumentar la cobertura boscosa en el área de incidencia del proyecto.

Memoria de nuestros proyectos en cooperación internacional durante este ejercicio

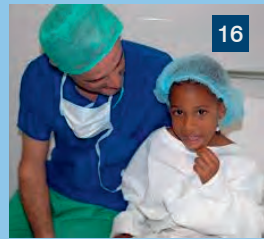

PROYECTOS DE COOPERACIÓN INTERNACIONAL

- 1) Café Solidario.
- 2) Educación intercultural como base para el desarrollo sostenible-Paraguay
- 3) Mejora Salud Materno Infantil en Gondar.
- 4) Dar vista a los que no ven.
- 5) Proyecto Simba de Kenia
- 6) Ayuda a Somalia 2-2024.
- 7) Donación de Incubadoras.
- 8) Agua, Vida y Salud
- 9) Regala Paz, Regala Sonrisas
- 10) Visión para los Invidentes.
- 11) Mejora de la atención en salud de personas albinas de 7 distritos de Malawi
- 12) Rotary Polio Race.
- 13) Reforzar el sistema público de salud hondureño a través de la mejora de la atención primaria en salud incorporando el enfoque de género, en 10 comunidades rurales del Municipio de San Lorenzo, Departamento de Valle, Honduras.
- 14) Mejorar El Acceso Al Agua De Forma Asequible, Sostenible, Sin Discriminación De La Comunidad Rural De Llano Grande, Municipio Del Triunfo, Departamento De Choluteca, Honduras
- 15) Abastecimiento De Agua De Sokoni-Kenia.
- 16) Prevención Y Tratamiento De Enfermedades Chamba
- 17) Fortalecida la Red de Salud pública del Distrito Municipal N° 8 (Plan 3000), Santa Cruz de la Sierra (Bolivia) - Fase II.
- 18) Abastecimiento De Agua Potable En La Colina De Reo-Burkina Faso
- 19) Construcción De Un Consultorio Médico En El Poblado De Bongo Feo, En Ghana.
- 20) Naves De La Esperanza
- 21) Sembrando Esperanzas

Información Económica · Cuentas

GASTOS		
Proyectos de Cooperación	692.467,50 €	37,23%
Polio+	45.050,10 €	2,42%
TOTAL PROYECTOS DE COOPERACIÓN	737.517,60 €	39,66%
Proyectos Sociales	1.071.718,10 €	57,63%
Ayudas no monetarias	3.614,82 €	0,19%
TOTAL PROYECTOS DE ACCIÓN SOCIAL	1.075.332,92 €	57,82%
Gastos Generales	46.930,87 €	2,52%
TOTAL GASTOS	1.859.781,39 €	100,00%

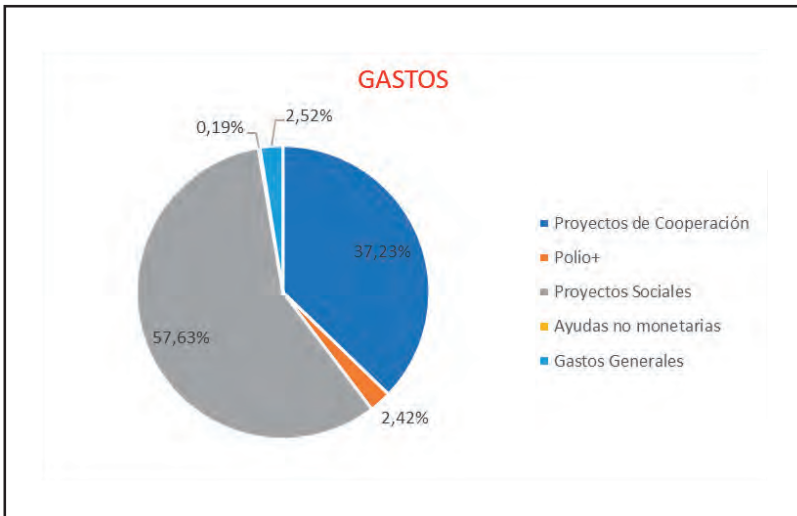

INGRESOS		
Subvenciones	548.897,69 €	29,35%
Donaciones Privadas	562.898,67 €	30,10%
Donaciones Clubes Rotarios	701.054,16 €	37,49%
TOTAL SUBVENCIONES Y DONACIONES	1.812.850,52 €	96,93%
Ingresos para gastos de funcionamiento	57.351,98 €	3,07%
TOTAL INGRESOS	1.870.202,50 €	100,00%

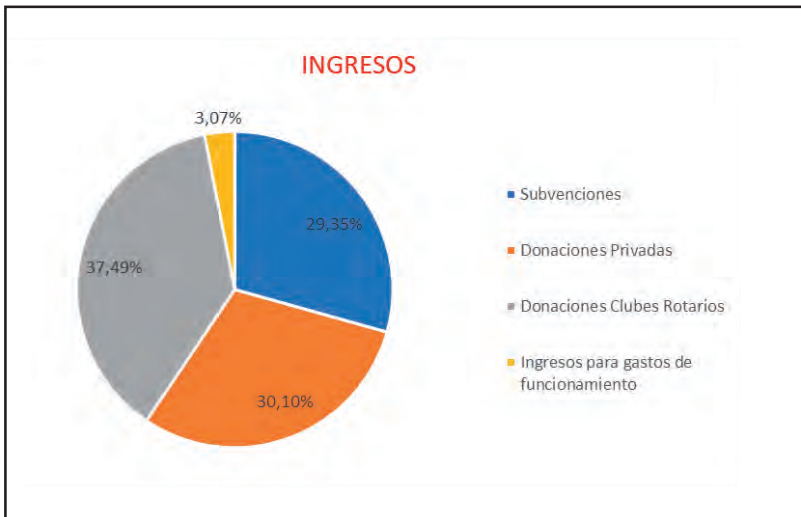

Informe de auditoría de cuentas anuales pequeñas y medianas entidades sin fines lucrativos emitido por un auditor independiente

A los miembros del Patronato de la Fundación Humanitaria de los Rotarios Españoles, por encargo de la Dirección

Opinión

Hemos auditado las cuentas anuales de Pequeñas y Medianas Entidades Sin Fines Lucrativos adjuntas (PYMESFL) de Fundación Humanitaria de los Rotarios Españoles (en adelante la Fundación) que comprenden el balance PYMESFL a 30 de junio de 2025 la cuenta de pérdidas y ganancias PYMESFL, la memoria, correspondientes al ejercicio anual terminado en dicha fecha.

En nuestra opinión, las cuentas anuales PYMESFL adjuntas expresan, en todos los aspectos significativos, la imagen fiel del patrimonio y de la situación financiera de la Fundación a 30 de junio de 2025, así como de sus resultados correspondientes al ejercicio anual terminado en dicha fecha, de conformidad con el marco normativo de información financiera que resulta de aplicación, que se identifica en la nota 2 de la memoria PYMESFL y, en particular, con los principios y criterios contables contenidos en el mismo.

Fundamento de la opinión

Hemos llevado a cabo nuestra auditoría de conformidad con la normativa reguladora de la actividad de auditoría de cuentas vigente en España. Nuestras responsabilidades de acuerdo con dichas normas se describen más adelante en la sección *Responsabilidades del auditor en relación con la auditoría de las cuentas anuales PYMESFL* de nuestro informe.

Somos independientes de la Fundación de conformidad con los requerimientos de ética, incluidos los de independencia, que son aplicables a nuestra auditoría de las cuentas anuales en España según lo exigido por la normativa reguladora de la actividad de auditoría de cuentas. En este sentido, no hemos prestado servicios distintos a los de la auditoría de cuentas ni han concurrido situaciones o circunstancias que, de acuerdo con lo establecido en la citada normativa reguladora, hayan afectado a la necesaria independencia de modo que se haya visto comprometida.

Consideramos que la evidencia de auditoría que hemos obtenido proporciona una base suficiente y adecuada para nuestra opinión.

Aspectos más relevantes de la auditoría

Los aspectos más relevantes de la auditoría son aquellos que, según nuestro juicio profesional, han sido considerados como los riesgos de incorrección material más significativos en nuestra auditoría de las cuentas anuales PYMESFL del periodo actual. Estos riesgos han sido tratados en el contexto de nuestra auditoría de las cuentas anuales PYMESFL en su conjunto, y en la formación de nuestra opinión sobre éstos, y no expresamos una opinión por separado sobre esos riesgos.

Página 1 de 3

www.auditoresdefinanzas.com
Auditores de Finanzas Asociados, S.L.* CIF: B32116303 – ROAC 30393

Parque San Lazaro, 8 . 3º Izquierda
32003 OURENSE

Rúa Príncipe, 53 3º
36202 VIGO (Pontevedra)

Rúa Orense, 23 Entresuelo
27004 LUGO

Reconocimiento de Ingresos y Gastos

Descripción

La principal actividad de la Fundación consiste en dar soporte económico a diversos proyectos, para lo que realiza una labor de captación de fondos a través de sus donantes.

Al cierre del ejercicio la Fundación cuenta con donativos recibidos que todavía no han sido enviados a los beneficiarios últimos de los proyectos, debiéndose imputar al excedente del ejercicio, tal como establece la norma 20ª de Registro y Valoración del Plan de Contabilidad de las Entidades sin fines lucrativos, de acuerdo con su finalidad.

Teniendo en cuenta que dichas donaciones representan una parte significativa de los recursos obtenidos por la Fundación, hemos considerado el adecuado reconocimiento de ingresos y gastos de las donaciones como un aspecto más relevante de nuestra auditoría.

Procedimientos aplicados en la auditoría

Análisis de la motivación normativa que ha llevado a la Fundación a establecer su política de reconocimiento de ingresos y conclusión sobre su razonabilidad, en base a nuestro conocimiento de la actividad y la normativa aplicable al respecto.

Circularización a las entidades bancarias con las que opera la Fundación, al realizar todas sus transacciones a través de dichas entidades.

Análisis de la correcta imputación a la cuenta de resultados de PYMESFL y la correcta correlación de los ingresos y gastos asociados a los proyectos, mediante un análisis de la documentación soporte de una muestra representativa de los mismos.

Comprobación, a través de conversaciones con la Dirección y análisis de las actas de la Fundación, de que no existen aspectos relevantes producidos hasta la fecha de emisión de nuestro informe.

Adicionalmente, hemos verificado que la memoria de PYMESFL adjunta incluye los desgloses de información que requiere el marco de información financiera aplicable.

Otras cuestiones

Las cuentas anuales PYMESFL de la Fundación Humanitaria de los Rotarios Españoles, correspondientes al ejercicio terminado a 30 de junio de 2024 no han sido auditadas, toda vez que la Fundación no estaba obligada a ello.

Responsabilidad del Presidente del Patronato con las cuentas anuales PYMESFL

El Presidente del Patronato es el responsable de formular las cuentas anuales PYMESFL adjuntas, de forma que expresen la imagen fiel del patrimonio, de la situación financiera y de los resultados de la Fundación, de conformidad con el marco normativo de información financiera aplicable a la Fundación en España, y del control interno que considere necesario para permitir la preparación de cuentas anuales libres de incorrección material, debida a fraude o error.

En la preparación de las cuentas anuales PYMESFL, el Presidente del Patronato es responsable de la valoración de la capacidad de la Fundación para continuar como empresa en funcionamiento, revelando, según corresponda, las cuestiones relacionadas con empresa en funcionamiento y utilizando el principio contable de empresa en funcionamiento excepto si el Presidente del Patronato tiene intención de liquidar la Fundación o de cesar sus operaciones, o bien no exista otra alternativa realista.

Responsabilidades del auditor en relación con la auditoría de las cuentas anuales

Nuestros objetivos son obtener una seguridad razonable de que las cuentas anuales PYMESFL en su conjunto están libres de incorrección material, debida a fraude o error, y emitir un informe de auditoría que contiene nuestra opinión. Seguridad razonable es un alto grado de seguridad, pero no garantiza que una auditoría realizada de conformidad con la normativa reguladora de la actividad de auditoría vigente en España siempre detecte una incorrección material cuando existe. Las incorrecciones pueden deberse a fraude o error y se consideran materiales si, individualmente o de forma agregada, puede preverse razonablemente que influyen en las decisiones económicas que los usuarios toman basándose en las cuentas anuales PYMESFL.

En el Anexo I de este informe de auditoría se incluye una descripción más detallada de nuestras responsabilidades en relación con la auditoría de las cuentas anuales PYMESFL. Esta descripción que se encuentra en la página 4 es parte integrante de nuestro informe de auditoría.

Audidores de Finanzas Asociados, S.L
Inscrita en el R.O.A.C. nº S0393



PASCUAL RUBIN
ANGEL - 34935003G
2025.10.30 18:41:39
+01'00'

Angel Pascual Rubín
Inscrito en el R.O.A.C. nº 15758

Ourense, 30 de octubre de 2025

Anexo I de nuestro Informe de auditoría

Adicionalmente a lo incluido en nuestro informe de auditoría, en este Anexo incluimos nuestras responsabilidades respecto a la auditoría de las cuentas anuales PYMESFL.

Responsabilidades del auditor en relación con la auditoría de las cuentas anuales PYMESFL

Como parte de una auditoría de conformidad con la normativa reguladora de la actividad de auditoría en España, aplicamos nuestro juicio profesional y mantenemos una actitud de escepticismo profesional durante toda la auditoría. También:

- Identificamos y valoramos los riesgos de incorrección material en las cuentas anuales PYMESFL, debida a fraude o error, diseñamos y aplicamos procedimientos de auditoría para responder a dichos riesgos y obtenemos evidencia de auditoría suficiente y adecuada para proporcionar una base para nuestra opinión. El riesgo de no detectar una incorrección material debida a fraude es más elevado que en el caso de una incorrección material debida a error, ya que el fraude puede implicar colusión, falsificación, omisiones deliberadas, manifestaciones intencionadamente erróneas, o la elusión del control interno.
- Obtenemos conocimiento del control interno relevante para la auditoría con el fin de diseñar procedimientos de auditoría que sean adecuados en función de las circunstancias, y no con la finalidad de expresar una opinión sobre la eficacia del control interno de la Fundación.
- Evaluamos si las políticas contables aplicadas son adecuadas y la razonabilidad de las estimaciones contables y la correspondiente información revelada por el Presidente del Patronato.
- Concluimos sobre si es adecuada la utilización, por el Presidente del Patronato de la Fundación, del principio contable de empresa en funcionamiento y, basándonos en la evidencia de auditoría obtenida, concluimos sobre si existe o no una incertidumbre material relacionada con hechos o con condiciones que pueden generar dudas significativas sobre la capacidad de la Fundación para continuar como empresa en funcionamiento. Si concluimos que existe una incertidumbre material, se requiere que llamemos la atención en nuestro informe de auditoría sobre la correspondiente información revelada en las cuentas anuales PYMESFL o, si dichas revelaciones no son adecuadas, que expresemos una opinión modificada. Nuestras conclusiones se basan en la evidencia de auditoría obtenida hasta la fecha de nuestro informe de auditoría. Sin embargo, los hechos o condiciones futuros pueden ser la causa de que la Fundación deje de ser una empresa en funcionamiento.
- Evaluamos la presentación global, la estructura y el contenido de las cuentas anuales PYMESFL, incluida la información revelada, y si las cuentas anuales representan las transacciones y hechos subyacentes de un modo que logran expresar la imagen fiel.

Nos comunicamos con el Presidente del Patronato de la Fundación en relación con, entre otras cuestiones, el alcance y el momento de realización de la auditoría, planificados y los hallazgos significativos de la auditoría, así como cualquier deficiencia significativa del control interno que identificamos en el transcurso de la auditoría.

Entre los riesgos significativos que han sido objeto de comunicación al Presidente del Patronato de la Fundación, determinamos los que han sido de la mayor significatividad en la auditoría de las cuentas anuales PYMESFL del periodo actual y que son, en consecuencia, los riesgos considerados más significativos.

Describimos esa cuestión en nuestro informe de auditoría salvo que las disposiciones legales o reglamentarias prohíban revelar públicamente la cuestión.

Estructura y Organigrama

Breve currículum de los miembros del Patronato

ISIDORO ALES GOMEZ

Presidente

Ingeniero especializado en grandes Instalaciones de Gas. Compatibilizo su trabajo en Grupo Fierro, CAMPING GAS ESPAÑOLA, construyendo plantas para embotellado de gas e impartiendo cursos para formación de adultos como Instructor de PPO.

Tras haber estado 2 años en la Delegación de Industria de Barcelona, en Comisión de Servicios, como ingeniero especializado en instalaciones de gas, en el año 1973 pasa a ocupar diferentes puestos de responsabilidad en las empresas del grupo en Madrid y Alcalá de Henares.

En el año 1979 se traslada a Valencia (Dentro del mismo Grupo), como Director Regional de COIN- TRA, dirigiendo la Regional de ventas hasta el año 1990, en que crea su propia empresa para importación y distribución de calentadores y calderas en toda España, y en el año 2002 adquiere una pequeña industria para fabricar termos eléctricos constituyendo una nueva sociedad.

Hoy, en situación de Jubilado las empresas pasan a ser dirigidas por sus dos hijos, lo que le permite dedicar su trabajo a la Rotary International y en los últimos años a la Fundación Humanitaria de los Rotarios Españoles, ya que durante su vida laboral siempre estuvo implicado en labores sociales.

Ingreso en Rotary International el año 2001, en el club de Valencia donde durante todos estos años ocupó cargos de relevancia, entre los que se incluye el de Secretario y Presidente, la última vez en el año 2012-13, pasando después a ser Delegado de la Gobernador para la Comunidad Valenciana durante tres años.

En el año 2016-17 desempeño el Cargo de Gobernador del Distrito 2203, que comprende las comunidades de Andalucía, Baleares, Murcia y Valencia, y las ciudades de Ceuta y Melilla.

Patrono de la Fundación desde el año 2015, en el Julio del pasado año 2019 ha sido elegido por unanimidad Presidente.

ALEJANDRO AMOEDO RUIZ

Director

Licenciado en Económicas por la Universidad de Santiago de Compostela. Estudios Superiores de Banca en el CUNEF y numerosos cursos de formación en temas relacionados con su profesión. Desempeño su carrera profesional dentro del Banco Santander ocupando diferentes cargos directivos a nivel provincial y regional.

Teniente de Alcalde en la primera corporación democrática en el ayuntamiento de Santiago de Compostela (1979-1983), Concejel 1983-85, Presidente de la Comisión de Hacienda, Presidente del Consejo de Administración de la Estación de Autobuses (1980-83) y del Consejo Municipal de Deportes (1980-1985). Teniente de Alcalde en el ayuntamiento de Pontevedra (1995-1999), Presidente de la Comisión de Hacienda.

Despacho profesional de Economista durante cinco años y consejero en varias empresas.

Socio fundador del Club Rotario de Pontevedra en el año 1989 donde ha pasado por todos los cargos directivos. Presidente de la Fundación Humanitaria de los Rotarios Españoles desde 2012 a 2019, después de haber sido tres años patrono y gobernador del Distrito 2201 (Asturias, Castilla-La Mancha, Castilla y León, Extremadura, Galicia y Madrid) en el año 2009-2010. Desde el año 2019 ocupa el cargo de Director de la desempeñando funciones gerenciales, de planificación y gestión económica de sus diferentes áreas de intervención, entre ellas la de cooperación internacional al desarrollo y asistencia social.

JOAN ANGLÈS ANGLÈS

Secretario

Licenciado en Derecho por la Universidad de Barcelona, Abogado del Il·ltre. Colegio de Abogados de Barcelona, Juez Municipal de Juzgado de Distrito, Profesor de Derecho Tributario, Miembro del Consejo de Administración de diferentes sociedades y Miembro del Patronato de Fundaciones dedicadas a la enseñanza, cultura y actividades solidarias.

Inicia la carrera profesional como abogado especializado en Derecho Tributario en 1974, compaginándolo con el cargo de Juez Municipal Sustituto en el Juzgado de Distrito de El Prat de Llobregat, e impartiendo clases de Derecho Tributario en la Escuela de Alta dirección y Administración (EADA).

En 1980 cofunda el despacho profesional de abogados ANGLÈS & BUXEDA, donde sigue ejerciendo su actividad profesional.

Socio de Rotary Club El Prat desde 2004, donde a lo largo de estos años ha asumido el cometido de diferentes funciones, siendo elegido Presidente del Club durante dos cursos. En la actualidad desempeña el cargo de Tesorero.

Dentro de la organización rotaria ha ocupado el puesto de Presidente del Comité de Finanzas y Tesorero del Distrito 2202, ejerciendo el cargo durante dos cursos.

Ha sido Patrono electivo de la Fundación Humanitaria de los Rotarios Españoles, desde el curso 2012 hasta el 2019, asumiendo la responsabilidad del cargo de Secretario del Patronato desde julio de 2019.

JOSÉ FERNÁNDEZ ÁLVAREZ-TAMARGO

Tesorero

Licenciado en Ciencias Económicas por la Universidad Complutense de Madrid. Los inicios de su carrera profesional fueron en el sector de la banca y dentro de ella en el sector de auditoría interna. Concretamente en el Banco Industrial del Sur y en el Banco Latino. Posteriormente colaboró como asesor contable en el Bufete Fabregat durante desde 1985 hasta 1990. Desde el año 1990 hasta la actualidad dirige empresas propias en el sector hostelero (Restaurante y catering) y en sector del taxi.

En el año 2003 ingresa en Rotary internacional como fundador del club Pozuelo de Alarcón, donde ha desempeñado su labor en los diferentes cargos de su junta directiva siendo Presidente del club 2008-2009, Delegado del Gobernador 2009-2014 para la Comunidad de Madrid, posteriormente ocupó diferentes puestos en la estructura de Rotary en España, entre ellos responsable de la creación de nuevos clubes 2015-2017, fue Gobernador del Distrito 2201 en el año 2018-2019, (Asturias, Canarias, Castilla León, Castilla-La Mancha, Extremadura, Galicia y Madrid), Presidente del Comité de finanzas del Distrito 2017-2021, y Vicegobernador 2021.

Durante estos años ha recibido numerosas distinciones por el trabajo realizado entre las que destaca la Medalla de Oro por el incremento del cuadro social. Es además Donante Mayor nivel 2 y Socio Benefactor.

Es Tesorero de la Fundación Humanitaria de los Rotarios Españoles desde 2010 siendo además Patrono representando al distrito 2201 desde 2019.

PATRONATO DE LA FUNDACION HUMANITARIA DE LOS ROTARIOS ESPAÑOLES

Presidente:	Isidoro Ales Gómez
Vicepresidente:	Dimas Antonio Rizzo Escalante
Vocal:	Daniel Bazán Lorenzo
Vocal:	José Fernández Álvarez-Tamargo
Vocal:	Luis Santos Serrano
Vocal:	Carmen Andreu López
Vocal:	José Manuel González Cuevas
Director:	Alejandro Amoedo Ruiz
Secretario:	Joan Anglés Anglés
Tesorero	José Fernández Alvarez-Tamargo

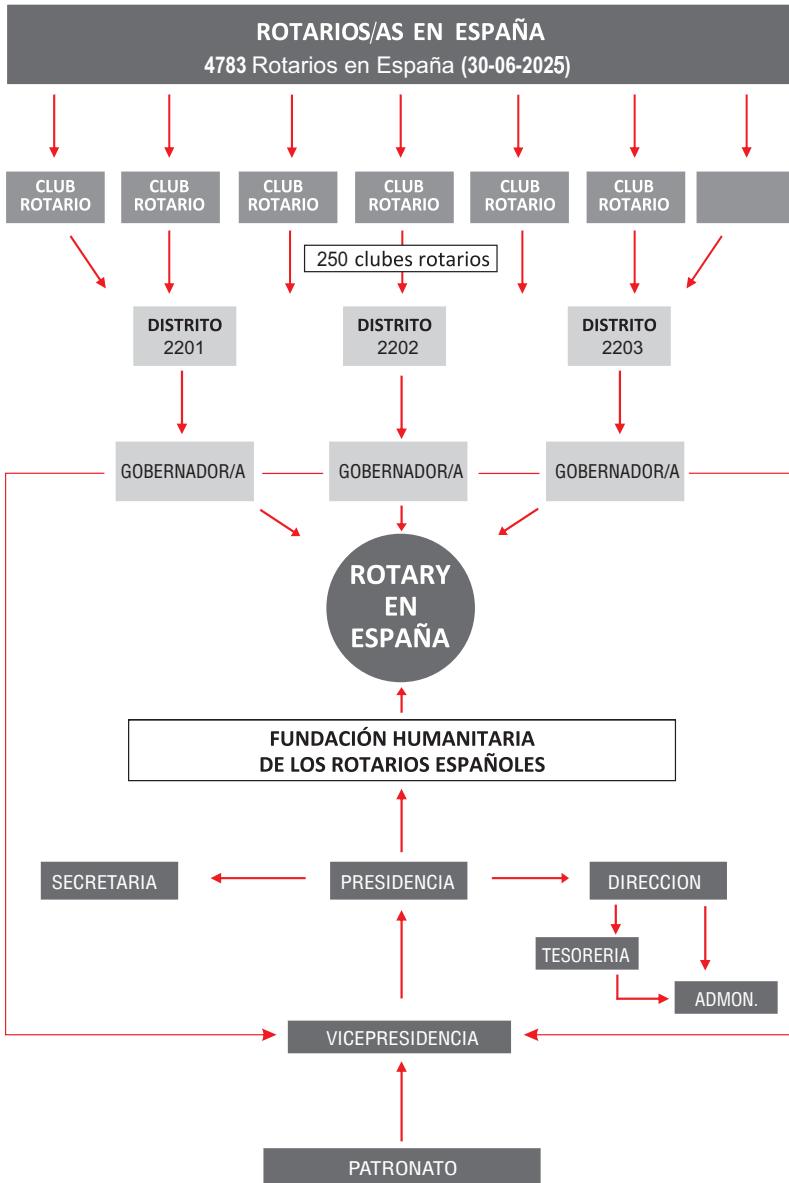

Oficina Central

MADRID

C/ General Zabala, 20
28002 MADRID

Teléfono: +91 413 25 57
administracion@fhre.es

www.fhre.es



Delegaciones

ANDALUCIA ESTE

Paseo Mar. Ciudad de Melilla, 13 - 7ºA
29016 MALAGA
Teléfono: +34 663 646 747
delegación.andaluciaeste@fhre.es

ANDALUCIA OESTE

Ronda de Capuchinos, 2 1-6
41003 SEVILLA
Teléfono: +34 676 484 998
delegación.andaluciaoeste@fhre.es

PRINCIPADO DE ASTURIAS

Viaducto de la Marquina, nº2 Esc. Izda. 8º C
33004 OVIEDO
Teléfono: +34 609 575 631
delegacion.asturias@fhre.es

ILLES BALEARS

Paseo Mallorca 5A, 2º-4º
07011 PALMA DE MALLORCA
Teléfono: +34 630 962 167
delegacion.baleares@fhre.es

CANARIAS

Avenida Tabares Barlet, 5
38202 LA LAGUNA (TENERIFE)
Teléfono: +34 649 897 340
delegacion.canarias@fhre.es

CASTILLA-LA MANCHA

C/ Agen, 11 5ºD
45005 TOLEDO
Teléfono: +34 639 629 996
delegación.castillalamancha@fhre.es

CASTILLA LEÓN

Hotel Santa Teresa;
c/ De los Hornos Caleros, 25
05003 AVILA
Teléfono: +34 670 663 497
delegacion.castillaleon@fhre.es

CIUDAD DE VALLADOLID

Plaza de San Miguel, 10
47003 VALLADOLID
Teléfono: +34 609 80 35 92
ferpictor@gmail.com

EXTREMADURA

Godofredo Ortega Muñoz, 90
06011 BADAJOZ
Teléfono: +34 645 881 324
delegación.extremadura@fhre.es

GALICIA

Augusto González Besada 15-6º A
36001 PONTEVEDRA
Teléfono: +34 609 810 731
delegación.pontevedra@fhre.es

MADRID

Javier del Quinto 10, 7-3
28043 MADRID
Teléfono: +34 607 790 444
delegacion.madrid@fhre.es

MURCIA

Calle Carril de la General, nº 16-B
30167 MURCIA
Teléfono: +34 630 649 919
delegacion.murcia@fhre.es

VALENCIA

Eduardo Boscá, 21-1º, 1ª
46023 VALENCIA
Teléfono: +34 678 590 560
delegacion.valencia@fhre.es

LOGOS ENTIDADES COLABORADORAS





www.fhre.es